



網路管理者使用說明

版權說明和註冊商標

No part of this publication may be reproduced, stored in a retrieval system, or transmitted in any form or by any means, mechanical, photocopying, recording, or otherwise, without the prior written permission of Seiko Epson Corporation. No patent liability is assumed with respect to the use of the information contained herein. Neither is any liability assumed for damages resulting from the use of the information contained herein.

Neither Seiko Epson Corporation nor its affiliates shall be liable to the purchaser of this product or third parties for damages, losses, costs, or expenses incurred by purchaser or third parties as a result of: accident, misuse, or abuse of this product or unauthorized modifications, repairs, or alterations to this product, or (excluding the U.S.) failure to strictly comply with Seiko Epson Corporation's operating and maintenance instructions.

Seiko Epson Corporation and its affiliates shall not be liable against any damages or problems arising from the use of any options or any consumable products other than those designated as Original Epson Products or Epson Approved Products by Seiko Epson Corporation.

NEST Office Kit Copyright © 1996, Novell, Inc. All rights reserved.

IBM and PS/2 are registered trademarks of International Business Machines Corporation. Microsoft® and Windows® are registered trademarks of Microsoft Corporation in the United States of America and other countries. Macintosh®, AppleTalk®, Bonjour® are registered trademarks of Apple Inc.

EPSON and EPSON ESC/P are registered trademarks and EPSON AcuLaser and EPSON ESC/P 2 are trademarks of Seiko Epson Corporation.

Coronet is a trademark of Ludlow Industries (UK) Ltd.

Marigold is a trademark of Arthur Baker and may be registered in some jurisdictions.

CG Times and CG Omega are trademarks of Agfa Monotype Corporation and may be registered in certain jurisdictions.

Arial, Times New Roman and Albertus are trademarks of The Monotype Corporation and may be registered in certain jurisdictions.

ITC Avant Garde Gothic, ITC Bookman, ITC Zapf Chancery and ITC Zapf Dingbats are trademarks of International Typeface Corporation and may be registered in some jurisdictions.

Antique Olive is a trademark of Fonderie Olive.

Helvetica, Palatino, Times, Univers, Clarendon, New Century Schoolbook, Miriam and David are trademarks of Heidelberger Druckmaschinen AG which may be registered in certain jurisdictions.

Wingdings is a trademark of Microsoft Corporation and may be registered in some jurisdictions.

HP and HP LaserJet are registered trademarks of the Hewlett-Packard Company.

This product includes software developed by the University of California, Berkeley, and its contributors.

Info-ZIP copyright and license

This is version 2005-Feb-10 of the Info-ZIP copyright and license. The definitive version of this document should be available at <ftp://ftp.info-zip.org/pub/infozip/license.html> indefinitely.

Copyright © 1990-2005 Info-ZIP. All rights reserved.

For the purposes of this copyright and license, "Info-ZIP" is defined as the following set of individuals:

Mark Adler, John Bush, Karl Davis, Harald Denker, Jean-Michel Dubois, Jean-loup Gailly, Hunter Goatley, Ed Gordon, Ian Gorman, Chris Herborth, Dirk Haase, Greg Hartwig, Robert Heath, Jonathan Hudson, Paul Kienitz, David Kirschbaum, Johnny Lee, Onno van der Linden, Igor Mandrichenko, Steve P. Miller, Sergio Monesi, Keith Owens, George Petrov, Greg Roelofs, Kai Uwe Rommel, Steve Salisbury, Dave Smith, Steven M. Schweda, Christian Spieler, Cosmin Truta, Antoine Verheijen, Paul von Behren, Rich Wales, Mike White

This software is provided "as is," without warranty of any kind, express or implied. In no event shall Info-ZIP or its contributors be held liable for any direct, indirect, incidental, special or consequential damages arising out of the use of or inability to use this software.

Permission is granted to anyone to use this software for any purpose, including commercial applications, and to alter it and redistribute it freely, subject to the following restrictions:

- ❑ Redistributions of source code must retain the above copyright notice, definition, disclaimer, and this list of conditions.
- ❑ Redistributions in binary form (compiled executables) must reproduce the above copyright notice, definition, disclaimer, and this list of conditions in documentation and/or other materials provided with the distribution. The sole exception to this condition is redistribution of a standard UnZipSFX binary (including SFXWiz) as part of a self-extracting archive; that is permitted without inclusion of this license, as long as the normal SFX banner has not been removed from the binary or disabled.
- ❑ Altered versions--including, but not limited to, ports to new operating systems, existing ports with new graphical interfaces, and dynamic, shared, or static library versions--must be plainly marked as such and must not be misrepresented as being the original source. Such altered versions also must not be misrepresented as being Info-ZIP releases--including, but not limited to, labeling of the altered versions with the names "Info-ZIP" (or any variation thereof, including, but not limited to, different capitalizations), "Pocket UnZip," "WiZ" or "MacZip" without the explicit permission of Info-ZIP. Such altered versions are further prohibited from misrepresentative use of the Zip-Bugs or Info-ZIP e-mail addresses or of the Info-ZIP URL(s).
- ❑ Info-ZIP retains the right to use the names "Info-ZIP," "Zip," "UnZip," "UnZipSFX," "WiZ," "Pocket UnZip," "Pocket Zip," and "MacZip" for its own source and binary releases.

General Notice: Other product names used herein are for identification purposes only and may be trademarks of their respective owners. Epson disclaims any and all rights in those marks.

Copyright © 2007 Seiko Epson Corporation. All rights reserved.

目錄

版權說明和註冊商標

安全說明

警告、注意、和附註.....	8
----------------	---

第 1 章 前言

關於您的印表機.....	9
關於這本手冊.....	9
作業環境.....	10
印表機有支援 NetWare queue-based 列印的使用者.....	10
印表機不支援 NetWare queue-based 列印的使用者.....	11
大尺寸印表機.....	13
網路界面的特性.....	13
網路界面的操作.....	14
狀態燈號.....	14
網路連接器.....	15
關於軟體.....	15
專有名詞及概念.....	16

第 2 章 如何使用

概要.....	17
選擇列印方式.....	18
從 Windows 列印.....	18
從 Macintosh 列印.....	18
列印方式的特性.....	19
在電腦中安裝元件.....	20
關於在電腦中安裝文件的說明.....	20
Windows Vista.....	20
Windows XP.....	22
Windows Me/98.....	23
Windows Server 2003.....	25
Windows 2000.....	27
Windows NT 4.0.....	29
Macintosh.....	31
設定網路界面.....	32

將網路界面連接至網路上	32
設定網路界面 (適用 Windows 使用者)	33
設定網路界面 (適用 Macintosh 使用者)	38
安裝印表機驅動程式	43
關於印表機驅動程式的安裝	43
Windows Vista	43
Windows XP	47
Windows Me/98	53
Windows Server 2003	55
Windows 2000	61
Windows NT 4.0	65
Macintosh	67
OS/2	69
NetWare 使用者的設定	72
概要	72
印表機有支援 NetWare Queue-Based 列印的使用者	72
印表機不支援 NetWare Queue-Based 列印的使用者	93
UNIX 使用者的設定	97
UNIX 設定的簡介	97
lpr filters	97
使用 lpr 指令設定不同的 UNIX 系統	98
使用 ftp 指令	102

第 3 章 網路軟體

EpsonNet Config for Windows	104
關於 EpsonNet Config	104
系統需求	104
安裝 EpsonNet Config	105
開啓 EpsonNet Config User's Guide	106
EpsonNet Config for Macintosh	107
關於 EpsonNet Config	107
系統需求	107
安裝 EpsonNet Config	108
開啓 EpsonNet Config User's Guide	109
EpsonNet Config with Web Browser	109
關於 EpsonNet Config	109
使用 Web-Based EpsonNet Config 設定網路界面	110
開啓畫面	113
Information - Printer 畫面	115
Configuration - Printer 畫面	117
Information - Network 畫面	124

Configuration - Network 畫面.....	125
Optional 畫面.....	130
EpsonNet Print	131
關於 EpsonNet Print	131
系統需求	131
安裝 EpsonNet Print	132
Windows Vista/XP/Server 2003/2000/NT 4.0 使用者.....	132
Windows Me/98/95 使用者.....	139
設定印表機連接埠	143
EpsonNet Internet Print.....	145
關於 EpsonNet Internet Print.....	145
系統需求	145
安裝 EpsonNet Internet Print.....	145
使用 EpsonNet Internet Print 設定印表機	146
狀態警示視窗	151
EpsonNet SetupManager	152
關於 EpsonNet SetupManager.....	152
系統需求	152
安裝 EpsonNet SetupManager.....	154
開啓 EpsonNet SetupManager 的線上使用手冊	154

第 4 章 問題排除

一般問題.....	155
無法設定網路界面或是在網路上進行列印	155
即使在電腦和印表機中指定了 IP 位址，還是無法列印	155
無法啓動 EpsonNet Config.....	155
當啓動 EpsonNet Config 時出現 “EpsonNet Config cannot be used because no network is installed.” 訊息	155
當傳送設定至網路界面時出現 “Could not complete communicating configuration data” 訊息.....	156
無法開啓 EpsonNet Config with Web Browser.....	156
無法使用 arp/ping 指令設定 IP 位址	156
在 EpsonNet Config 對話框中沒有出現機型名稱和 IP 位址	156
當使用撥號網路時產生了一個額外的帳號	156
網路環境的問題.....	157
Windows Me/98 環境.....	157
Windows 2000/NT 環境.....	157
Macintosh 環境.....	158
NetWare 環境.....	158
列印網路狀態表.....	159
列印網路狀態表 (大尺寸印表機).....	160
初始化印表機.....	160
重新格式化硬碟.....	161

第 5 章 管理者的使用秘訣

使用印表機控制面板設定 IP 位址.....	162
Network Menu.....	163
AUX Menu.....	164
透過印表機控制面板設定 IP 位址 (大尺寸印表機).....	165
Network Setup Menu.....	166
使用 arp/ping 指令設定 IP 位址.....	166
檢查 LAN.....	167
設定並查看新的 IP 位址.....	168
自動分享印表機驅動程式.....	168
EpsonNet SetupManager.....	168
EpsonNet NDPS Gateway.....	168
使用撥號連線路由器的操作說明.....	169
通用隨插即用 (Universal Plug and Play) 的功能.....	169
移除軟體.....	170
Windows Vista.....	170
Windows Me/98/95/2000/NT 4.0.....	170
Windows XP/Server 2003.....	170
Macintosh.....	170

安全說明

警告、注意、和附註

**警告**

務必小心遵守以免身體受傷。

**注意**

務必遵守以免損壞設備。

附註

包含有關印表機操作的重要資訊及有用的小秘訣。

第 1 章

前言

關於您的印表機

您的印表機已有內建乙太網路界面卡，能夠使用 10Base-T 或 100Base-TX 的連接方式連接在網路上任何位置。(某些機型還有支援 1000Base-T。)在此手冊中將這個內建界面稱為網路界面，它會自動偵測網路環境，並選擇正確的傳輸方式。此外，它還支援並自動選擇 IEEE 802.2、IEEE 802.3、Ethernet II、和 Ethernet SNAP 等網路通訊協定。

因為網路界面支援多種通訊協定，並可自動偵測在網路上所使用的通訊協定。因此，無論您是使用 Microsoft® Windows®、Apple® Macintosh®、UNIX®、和 IBM® OS/2 下的應用軟體都可列印。

使用百寶箱光碟片可以輕易的設定在 TCP/IP 網路上使用的網路界面及安裝印表機驅動程式。這樣您便可以在 TCP/IP 網路上使用印表機。

若您想要設定像是 TCP/IP、NetWare、NetBEUI、AppleTalk®、IPP、和 SNMP 這些通訊協定的網路界面，使用印表機所提供的 EpsonNet Config 工具程式即可輕鬆地設定網路界面來使用這些通訊協定。

附註：

- ❑ EpsonNet Config 工具程式會將網路界面設定為只在目前網路上所使用的通訊協定。這並不代表您可以在網路或作業系統中使用上述所提及的所有通訊協定。網路界面可使用的通訊協定會依您所使用的作業系統及網路設定而不同。
- ❑ 某些印表機不支援 NetWare queue-based 列印。詳細說明，請參考印表機的手冊。

關於這本手冊

網路管理者使用說明包含有關在網路上使用網路界面的資訊。還包含如何設定網路界面、安裝設定軟體、及更改印表機和電腦中的網路設定。

關於印表機的資料，請參考進階使用說明。

附註：

- ❑ 若要瀏覽線上手冊，您必須在電腦中安裝 Microsoft Internet Explorer 4.0 (或以上版本)，或是 Netscape Navigator 4.0 (或以上版本)。
- ❑ 這本手冊是針對網路管理者所撰寫，因此內容中的許多步驟均需要有相當的網路管理知識和網路管理者的權限。

- 網路管理者意指網路系統的維護人員。在這本手冊中的“Administrator”與“Supervisor”代表相同的意義。
- 在這本手冊中，“網路界面”意指印表機內建的乙太網路界面。
- 在這本手冊中，有些畫面上所出現的印表機名稱可能與您所安裝的印表機名稱不同。這並不會影響到操作程序。
- 支援的作業系統會依據印表機而有所不同。關於可支援的作業系統，請參考印表機的進階使用說明。

作業環境

網路界面有支援下列的環境。

印表機有支援 NetWare queue-based 列印的使用者

作業系統	版本	通訊協定
Windows Vista Windows XP (Home, Professional) Windows Server 2003 Windows 2000 (Professional, Server)	-	TCP/IP (使用 LPR、Standard TCP/IP Port、或 EpsonNet Print) IPP
Windows Me	-	TCP/IP (使用 EpsonNet Print) IPP NetBEUI
Windows 98 Windows 98 SE	-	TCP/IP (使用 EpsonNet Print) IPP (使用 EpsonNet Internet Print) NetBEUI
Windows NT 4.0 with Service Pack 5 或以上版本	-	TCP/IP (使用 LPR 或 EpsonNet Print) IPP (使用 EpsonNet Internet Print) NetBEUI

Macintosh	Mac OS X 10.4 或以上版本	Bonjour
		TCP/IP
		AppleTalk
	Mac OS X 10.2.4 或以上版本	Rendezvous
		TCP/IP
		AppleTalk
	Mac OS X 10.2 或以上版本	TCP/IP
		AppleTalk
Mac 9.1 或以上版本	AppleTalk	
NetWare	3.x	Bindery mode
	4.x/IntranetWare	NDS mode
		Bindery emulation mode
	5.x/6.x	NDS Queue-based print system
NDPS		
OS/2 (OS/2 Warp Connect, OS/2 Warp Server)	V3 V4	TCP/IP (lprportd)
		NetBEUI
UNIX	Sun OS 4.1.4 或以上版本 : SPARC	lpr, ftp
	SunSoft Solaris 2.4 或以上版本 : SPARC 和 x86 SCO UNIX 4.2 或以上版本	
	SCO UnixWare 2.01 或以上版本	
	HP/UX 9.05 或以上版本	
	IBM AIX 3.2.5 或以上版本和 4.1.3 或以上版本	

附註：

- 僅支援 Windows NT 的 Intel 版。
- 不支援 Mac OS 9 的多用戶環境。
- 若您是在撥接路由器環境下使用印表機，您必須設定印表機的 IP 位址。請確認此 IP 位址適用於該網域；不正確的 IP 位址可能會導致撥接失敗。

印表機不支援 NetWare queue-based 列印的使用者

作業系統	版本	通訊協定
------	----	------

Windows Vista Windows XP (Home, Professional) Windows Server 2003 Windows 2000 (Professional, Server)	-	TCP/IP (使用 LPR、Standard TCP/IP Port、或 EpsonNet Print)
		IPP
Windows Me	-	TCP/IP (使用 EpsonNet Print)
		IPP
		NetBEUI
Windows 98 Windows 98 SE	-	TCP/IP (使用 EpsonNet Print)
		IPP (使用 EpsonNet Internet Print)
		NetBEUI
Windows NT 4.0 with Service Pack 5 或以上版本	-	TCP/IP (使用 LPR 或 EpsonNet Print)
		IPP (使用 EpsonNet Internet Print)
		NetBEUI
Macintosh	Mac OS X 10.4 或以上版本	Bonjour
		TCP/IP
		AppleTalk
	Mac OS X 10.2.4 或以上版本	Rendezvous
		TCP/IP
		AppleTalk
	Mac OS X 10.2 或以上版本	TCP/IP
		AppleTalk
	Mac 9.1 或以上版本	AppleTalk
	NetWare	5.x/6.x
OS/2 (OS/2 Warp Connect, OS/2 Warp Server)	V3 V4	TCP/IP (lprportd)
		NetBEUI

UNIX	Sun OS 4.1.4 或以上版本：SPARC	lpr, ftp
	SunSoft Solaris 2.4 或以上版本： SPARC 和 x86SCO UNIX 4.2 或以上 版本	
	SCO UnixWare 2.01 或以上版本	
	HP/UX 9.05 或以上版本	
	IBM AIX 3.2.5 或以上版本和 4.1.3 或 以上版本	

附註：

- 僅支援 Windows NT 的 Intel 版。
- 不支援 Mac OS 9 的多用戶環境。
- 若您是在撥接路由器環境下使用印表機，您必須設定印表機的 IP 位址。請確認此 IP 位址適用於該網域；不正確的 IP 位址可能會導致撥接失敗。

大尺寸印表機

作業系統	版本	通訊協定
Windows Vista Windows XP (Home, Professional) Windows 2000 (Professional, Server)	-	TCP/IP (使用 LPR、Standard TCP/IP Port、或 EpsonNet Print) IPP*
Macintosh	Mac OS X 10.4 或以上版本	Bonjour
		TCP/IP
		AppleTalk*
	Mac OS X 10.2.8 或以上版本	Rendezvous
		TCP/IP
		AppleTalk*

* 某些機型不支援 IPP 和 AppleTalk。

網路界面的特性

- 使用內建的乙大網路界面 (在這本手冊中我們稱為“網路界面”)，將 Epson 印表機連接至網路。

- ❑ 支援多重通訊協定，如 TCP/IP、NetWare、NetBEUI、AppleTalk、和 IPP。
- ❑ 支援 10Base-T 和 100Base-TX。(某些機型還有支援 1000Base-T。)
- ❑ 支援 DHCP。
- ❑ 即使網路上沒有 DHCP 伺服器，支援的自動私人 IP 定址 (APIPA) 會自動指派 IP 位址給網路界面。
- ❑ 支援 Dynamic DNS 功能。
- ❑ 支援 SNMP 和 MIB。
- ❑ 支援 SNTP (Simple Network Time Protocol)。
- ❑ 支援在 Mac OS X 2.4 或以上版本中的 “Rendezvous”。
- ❑ 支援在 Mac OS X 10.4 或以上版本中的 “Bonjour”。

網路界面的操作

狀態燈號

指示燈號提供有關網路界面操作的重要資訊。

雷射印表機

狀態燈號	資料燈號	網路狀態
熄滅	綠色	就緒 (10 M link)
熄滅	綠色 (閃爍)	接收資料 (10 M link)
橙色	綠色	就緒 (100 M link)
橙色	綠色 (閃爍)	接收資料 (100 M link)

大尺寸印表機 (不支援 1000 Mbps 傳輸的型號)

狀態燈號	資料燈號	網路狀態
綠色	綠色	就緒 (10 M link)
綠色	綠色 (閃爍)	接收資料 (10 M link)
橙色	綠色	就緒 (100 M link)
橙色	綠色 (閃爍)	接收資料 (100 M link)

大尺寸印表機 (支援 1000 Mbps 傳輸的型號)

狀態燈號	資料燈號	網路狀態
紅色	黃色	就緒 (100 M link)
紅色	黃色 (閃爍)	接收資料 (100 M link)
綠色	黃色	就緒 (1000 M link)
綠色	黃色 (閃爍)	接收資料 (1000 M link)

網路連接器

RJ-45 型連接器：此連接器是用來連接乙太網路連接線至網路。您可以使用這條連接線來連接 10Base-T 及 100Base-TX。(某些機型還有支援 1000Base-T。)



注意：
您必須使用下列的遮蔽式雙絞線將網路界面連接至網路上。

- 適用於 10Base-T 或 100Base-TX 連接的 Category-5 或以上版本
- 適用於 1000Base-T 連接的 Category-5e 或以上版本

關於軟體

印表機內附的百寶箱光碟片包含下列網路軟體。

附註：
提供的軟體會根據印表機的機型而不同。

- EpsonNet Config for Windows 為管理者在 Windows 下的設定工具，可用來設定像是 TCP/IP、NetWare、MS Network、AppleTalk、IPP、和 SNMP 各種通訊協定的網路界面。請參考第 104 頁 “EpsonNet Config for Windows”。
- EpsonNet Config for Macintosh 為管理者在 Macintosh 下的設定工具，可用來設定 TCP/IP、AppleTalk、和 IPP 的網路界面。請參考第 107 頁 “EpsonNet Config for Macintosh”。
- EpsonNet Config with Web Browser 為網頁界面式的設定工具，可用來設定 TCP/IP、NetWare、MS Network、AppleTalk、IPP、和 SNMP 的網路界面。請參考第 109 頁 “EpsonNet Config with Web Browser”。
- EpsonNet Print 是在 Windows (Windows Vista/XP/Server 2003/2000/NT 4.0 也有支援作業系統標準的 LPR 列印。) 下開啓 TCP/IP 列印的工具。請參考第 131 頁 “EpsonNet Print”。

- ❑ EpsonNet Internet Print 是在 Windows 98/95/NT 4.0 下使用 Internet Printing Protocol (IPP) 透過 Internet 提供列印功能的工具。請參考第 145 頁 “EpsonNet Internet Print”。
- ❑ EpsonNet SetupManager 是一個提供給網路管理者簡易的印表機安裝和設定工具，及給用戶端簡易的網路印表機安裝程序的工具。請參考第 152 頁 “關於 EpsonNet SetupManager”。
- ❑ EpsonNet NDPS Gateway 是閘道工具，可用來列印和監控在 NetWare 的 NDPS (Novell Distributed Print Services) 環境下 Epson 印表機的狀態。

印表機有支援 NetWare Queue-Based 列印的使用者，請參考第 85 頁 “使用 EpsonNet NDPS Gateway”。

印表機不支援 NetWare Queue-Based 列印的使用者，請參考第 94 頁 “使用 EpsonNet NDPS Gateway”。

專有名詞及概念

Configuration (設定) -- 爲了裝置的正常運作而準備的一連串條件。設定網路界面是爲了預備讓其可在網路上透過有效的通訊協定來進行運作。

DHCP -- 爲動態主機設定通訊協定。是用來替網路上的裝置指定動態 IP 位址的通訊協定。

EtherTalk -- 管理乙太網路傳輸的 AppleTalk 之通訊協定

ftp -- 適用於檔案傳輸的 TCP/IP 應用通訊協定

lpd -- TCP/IP 遠端列印通訊協定應用

Print queue (列印佇列) -- 在網路界面傳送列印工作至指定的印表機之前，用來儲存列印工作的緩衝區

Protocol (通訊協定) -- 是一個管理資料或資訊在網路上如何交換的標準。電腦和軟體無法用不同的通訊協定互相傳輸。

Remote printer (遠端印表機) -- 在網路上連接其他點的資源分享印表機，但還在 NetWare 列印伺服器管理之下

TCP/IP -- 爲 Transmission Control Protocol/Internet Protocol 的縮寫，是通訊協定的一層，提供網路上節點間的傳輸。

第 2 章

如何使用

概要

本單元是敘述如何設定網路界面以便在網路上使用的一般步驟。

1. 檢查網路界面的操作。

檢查網路界面的功能及操作，何如狀態燈號和 RJ-45 型連接器。詳細說明，請參考第 14 頁 “網路界面的操作”。

2. 選擇列印方式。

選擇適合網路環境和作業系統的列印方式。若您不確定相關條件，請參考第 18 頁 “從 Windows 列印” 或第 18 頁 “從 Macintosh 列印” 中的詳細說明。

3. 在電腦中安裝必要的元件。

確定在電腦中已安裝必要的元件 (如 TCP/IP、NetBEUI 等)，並且也已完成電腦的網路設定 (如 IP 位址、子網路遮罩等)。詳細說明，請參考第 20 頁 “關於在電腦中安裝文件的說明”。

4. 將網路界面連接到網路。

將網路界面連接到網路。詳細說明，請參考第 32 頁 “將網路界面連接至網路上”。

5. 設定網路界面並安裝印表機驅動程式。

詳細說明，請參考第 33 頁 “設定網路界面 (適用 Windows 使用者)” 或第 38 頁 “設定網路界面 (適用 Macintosh 使用者)”。

6. 若有需要，請使用 EpsonNet Config 來設定網路界面的網路設定。

使用 EpsonNet Config 設定 TCP/IP、AppleTalk、MS Network 等的網路界面。Windows 使用者，請參考第 104 頁 “關於 EpsonNet Config”。Macintosh 使用者，請參考第 107 頁 “關於 EpsonNet Config”。

選擇列印方式

從 Windows 列印

查看在網路上是否有 Windows Vista/XP/Server 2003/2000/NT 列印伺服器，然後使用下列的建議。

附註：

這裡只有介紹建議的列印方式。關於其他方式的資訊，請參考第 19 頁「列印方式的特性」。

若沒有 Windows Vista/XP/Server 2003/2000/NT 列印伺服器

使用適合您作業系統的列印方式：

- Windows Me/98
我們建議透過 EpsonNet Print 進行 TCP/IP 列印。請參考第 131 頁「關於 EpsonNet Print」。
- Windows Vista/XP/Server 2003/2000/NT
我們建議透過 LPR 進行 TCP/IP 列印。請參考第 43 頁「Windows Vista」、第 47 頁「Windows XP」、第 55 頁「Windows Server 2003」、第 61 頁「Windows 2000」、或第 65 頁「Windows NT 4.0」。

若有 Windows Vista/XP/Server 2003/2000/NT 列印伺服器

在伺服器中，將印表機設定為使用 LPR 連接，並且把它變成一台資源分享的印表機。用戶端便可以使用這台資源分享印表機進行列印。

從 Macintosh 列印

Mac OS X 10.4 或以上版本

- Bonjour
- EPSON TCP/IP
- EPSON AppleTalk

Mac OS X 10.2.4 或以上版本

- Rendezvous
- EPSON TCP/IP
- EPSON AppleTalk

Mac OS X 10.2 或以上版本

- EPSON TCP/IP
- EPSON AppleTalk

Mac OS 9

- AppleTalk

列印方式的特性

本單元是敘述可供您選擇之列印方式的特性。

LPR (TCP/IP) 列印

優點

- 不需要把電腦當作網路界面。
- 在 Windows Vista/XP/Server 2003/2000/NT 下，不需要特殊的工具。
- 您可以使用 EPSON 印表機監控程式來查看印表機狀態。
- 在 Windows Vista/XP/Server 2003/2000/NT 下，您可以使用物件瀏覽裝置建立列印記錄。
- 可以透過路由器進行列印。

缺點

- 您必須設定 TCP/IP。
- 在 Windows Me/98 下，必須在每台電腦中安裝 EpsonNet Print 才可以列印。

網路列印

優點

- 不需要代理伺服器 (電腦)。
- 您可以在網路上使用印表機進行列印。

缺點

- 無法使用 EPSON 印表機監控程式。
- 需要 TCP/IP 和 DNS 設定。

- ❑ 在 Windows Me/98 下，必須在每台電腦中安裝 EpsonNet Internet Print 才可以列印。
- ❑ 在 Windows Vista/XP/Server 2003/2000 下，您無法共用網路印表機。

Microsoft 網路共享列印

優點

- ❑ 容易設定 (若已安裝 NetBEUI 通訊協定，則不需要設定 IP 位址)。
- ❑ 不需要把電腦當作網路界面。
- ❑ 不需要特殊的列印工具。

缺點

- ❑ 無法使用 EPSON 印表機監控程式。
- ❑ 無法透過路由器進行列印。
- ❑ 開始列印前會花費較長的時間是因為需要多點時間搜尋網路印表機。

在電腦中安裝元件

關於在電腦中安裝文件的說明

在設定網路界面並且從電腦端執行列印之前，您必須根據您想要使用的列印方式，在電腦中安裝必要的元件 (如 TCP/IP、NetBEUI 等) 及設定 IP 位址和子網路遮罩。請參考本單元中適合您作業系統的相關說明。

附註：

- ❑ 在安裝過程中，可能會需要 Windows 作業系統光碟片。
- ❑ 當使用 TCP/IP 或 IPP 進行列印時，您必須設定電腦的 IP 位置、子網路遮蓋、及預設閘道。

Windows Vista

在 Windows Vista 下，請依照下列的步驟安裝必要的元件。

1. 按下『開始』鍵，點選“控制台”，然後點選“檢視網路狀態及工作”或是雙擊“網路和共用中心”。
2. 點選“檢視狀態”，然後按下『內容』鍵。

附註：

若出現“使用者帳戶控制”視窗，請按下『繼續』鍵。

3. 檢查下列的必要元件是否有在清單中。若已安裝了這些元件，請至下個單元。

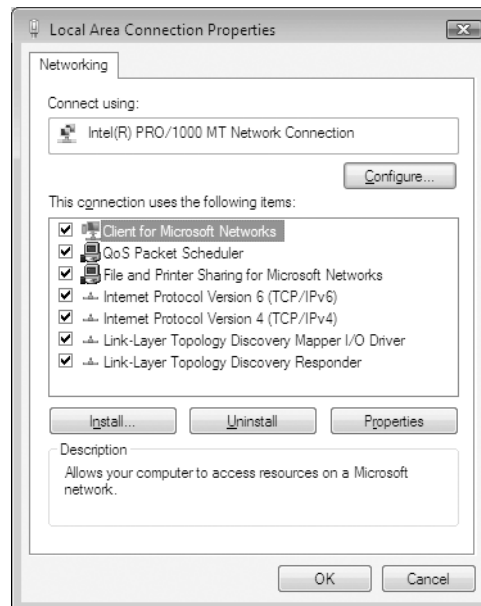

下表列出使用 EpsonNet Config 設定網路界面所需的元件。

EpsonNet Config 的設定視窗	必要的元件
TCP/IP, AppleTalk, IPP, SNMP (IP trap)	Internet Protocol (TCP/IP)
MS Network	Internet Protocol (TCP/IP)

下表列出網路列印所需的元件：

列印方式	必要的元件
LPR 或網路列印	Internet Protocol (TCP/IP)

4. 若必要的元件不在清單中，請依照下列的說明，按下『安裝』鍵安裝這些元件。

LPR 或網路列印：

“Internet Protocol (TCP/IP)” 為預設安裝元件，所以無法新增或刪除。

5. LPR 或網路列印：
 雙擊“區域連線 內容”對話框中的“Internet Protocol Version 4 (TCP/IPv4)”，開啓“Internet Protocols Version 4 (TCP/IPv4) 內容”對話框。設定 IP 位址、子網路遮罩等項目，然後按下『確定』鍵。

6. 重新啟動電腦。

現在必要的元件皆已安裝完畢。請至下個單元第 32 頁 “將網路界面連接至網路上”。

Windows XP

在 Windows XP 下，請依照下列的步驟安裝必要的元件。

1. 按下『開始』鍵，指向“控制台”，然後點選“網路和網際網路連線”。選擇“網路連線”。
2. 在“區域網路或高速網際網路”下，點選“區域連線”圖示。
3. 在“網路工作”下，點選“變更這個連線的設定”。
4. 檢查下列的必要元件是否有在清單中。若已安裝了這些元件，請至下個單元。

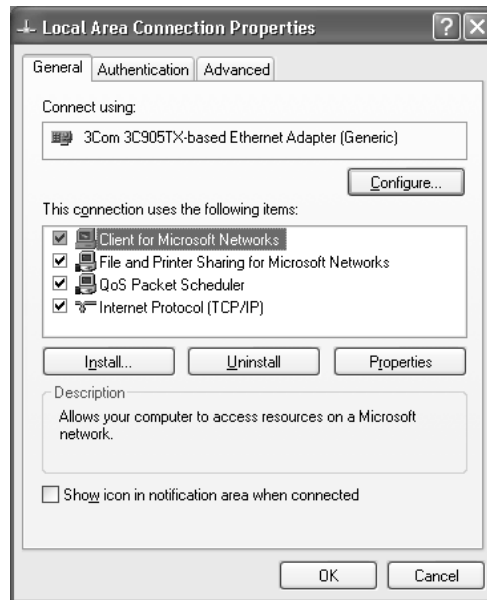

下表列出使用 EpsonNet Config 設定網路界面所需的元件。

EpsonNet Config 的設定視窗	必要的元件
TCP/IP, AppleTalk, IPP, SNMP (IP trap)	Internet Protocol (TCP/IP)
MS Network	Internet Protocol (TCP/IP)
NetWare, SNMP (IPX trap)*	從 Novell 網站下載最新的 Novell Client

* 僅適用於有支援 NetWare queue-based 列印的印表機

下表列出網路列印所需的元件：

列印方式	必要的元件
LPR 或網路列印	Internet Protocol (TCP/IP)
Microsoft 網路共享列印	TCP/IP or NetBEUI Client for Microsoft Networks
透過 NetWare 伺服器列印 *	從 Novell 網站下載最新的 Novell Client

* 若您使用不支援 NetWare queue-based 列印的印表機，請使用 EpsonNet NDPS Gateway 透過 NetWare 伺服器進行列印。

5. 若必要的元件不在清單中，請依照下列的說明，按下『安裝』鍵安裝這些元件。

LPR 或網路列印：

“Internet Protocol (TCP/IP)” 為預設安裝元件，所以無法新增或刪除。

Microsoft 網路共享列印：

選擇“用戶端”並且按下『新增』鍵。選擇“Client for Microsoft Networks”，然後按下『確定』鍵。

透過 NetWare 伺服器列印：

從 Novell 網站下載最新的 Novell Client 並安裝在電腦中。另外，還必須安裝 IP 或 IPX。詳細說明，請參考 Novell 網站。

6. LPR、Internet、Microsoft Network 網路共享列印：
雙擊“區域網路 內容”對話框中的“Internet Protocol (TCP/IP)”，開啓“Internet Protocol (TCP/IP) 內容”對話框。設定 IP 位址、子網路遮罩等項目，然後按下『確定』鍵。
7. 重新啓動電腦。

現在必要的元件皆已安裝完畢。請至下個單元第 32 頁“將網路界面連接至網路上”。

Windows Me/98

在 Windows Me/98 下，請依照下列的步驟安裝必要的元件。

1. 按下『開始』鍵，指向“設定”，然後選擇“控制台”。

2. 雙擊“網路”圖示。檢查下列的必要元件是否有在“組態”選單的“已經安裝下面的網路元件”清單中。若已安裝完畢，請至下個單元。

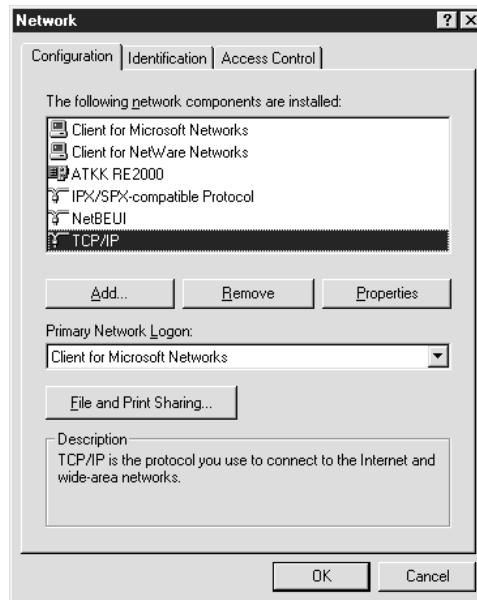

下表列出使用 EpsonNet Config 設定網路界面所需的元件。

EpsonNet Config 的設定視窗	必要的元件
TCP/IP, AppleTalk, IPP, SNMP (IP trap)	TCP/IP
MS Network	NetBEUI 或 TCP/IP
NetWare, SNMP (IPX trap)*	從 Novell 網站下載最新的 Novell Client

* 僅適用於有支援 NetWare queue-based 列印的印表機

附註 (適用於印表機有支援 **NetWare queue-based** 列印的使用者)

當使用下列的模式時，請勿執行 Windows 95/98 3.00 版和 Windows NT 4.50 版的 Novell Client：NetWare 3.x/4.x Bindery 列印伺服器模式、NetWare 3.x 遠端印表機模式、NetWare 4.x Bindery 遠端印表機模式、和 NetWare 4.x/5.x NDS 遠端印表機模式。

下表列出網路列印所需的元件：

列印方式	必要的元件
LPR 或網路列印	TCP/IP
Microsoft 網路共享列印	TCP/IP 或 NetBEUI Client for Microsoft Networks
透過 NetWare 伺服器列印 *	從 Novell 網站下載最新的 Novell Client

* 若您使用不支援 NetWare queue-based 列印的印表機，請使用 EpsonNet NDPS Gateway 透過 NetWare 伺服器進行列印。

- 若必要的元件不在清單中，請依照下列的說明，按下『新增』鍵安裝這些元件。

LPR 或網路列印：

選擇“通訊協定”並且按下『新增』鍵。在“製造廠商”清單中選擇“Microsoft”及在“網路通訊協定”清單中選擇“TCP/IP”，然後按下『確定』鍵。

Microsoft 網路共享列印：

若要使用 TCP/IP，請參考之前的說明安裝 TCP/IP。

若要使用 NetBEUI，請選擇“通訊協定”並且按下『新增』鍵。在“製造廠商”欄位中選擇“Microsoft”及在“網路通訊協定”清單中選擇“NetBEUI”，然後按下『確定』鍵。

選擇“用戶端”並且按下『新增』鍵。在“製造廠商”清單中選擇“Microsoft”及在“網路用戶端”清單中選擇“Client for Microsoft Networks”，然後按下『確定』鍵。

透過 NetWare 伺服器列印：

從 Novell 網站下載最新的 Novell Client 並安裝在電腦中。另外，還必須安裝 IP 或 IPX。詳細說明，請參考 Novell 網站。

- LPR、Internet、Microsoft Network 網路共享列印：
雙擊“組態”選單中的“TCP/IP”，開啓“TCP/IP 內容”對話框。設定 IP 位址、子網路遮罩等項目，然後按下『確定』鍵。
- 重新啓動電腦。

現在必要的元件皆已安裝完畢。請至下個單元第 32 頁“將網路界面連接至網路上”。

Windows Server 2003

在 Windows Server 2003 下，請依照下列的步驟安裝必要的元件。

- 按下『開始』鍵，指向“控制台”，然後選擇“網路連線”。點選“區域網路”。
- 按下『內容』鍵。

3. 檢查下列的必要元件是否有在清單中。若已安裝了這些元件，請至下個單元。

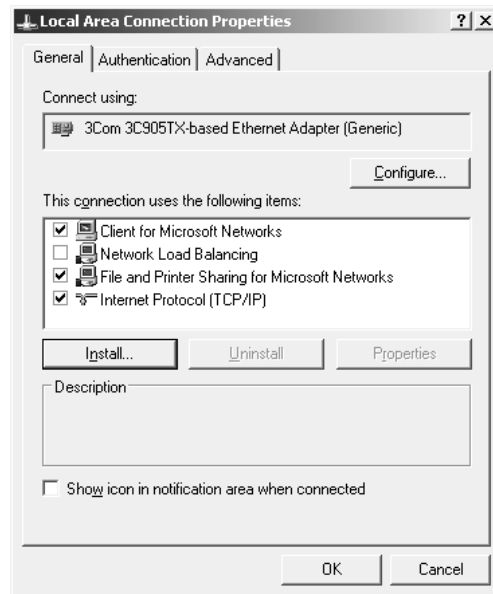

下表列出使用 EpsonNet Config 設定網路界面所需的元件。

EpsonNet Config 的設定視窗	必要的元件
TCP/IP, AppleTalk, IPP, SNMP (IP trap)	Internet Protocol (TCP/IP)
MS Network	Internet Protocol (TCP/IP)
NetWare, SNMP (IPX trap)*	從 Novell 網站下載最新的 Novell Client

* 僅適用於有支援 NetWare queue-based 列印的印表機

下表列出網路列印所需的元件：

列印方式	必要的元件
LPR 或網路列印	Internet Protocol (TCP/IP)
Microsoft 網路共享列印	TCP/IP 或 NetBEUI Client for Microsoft Networks
透過 NetWare 伺服器列印*	從 Novell 網站下載最新的 Novell Client

* 若您使用不支援 NetWare queue-based 列印的印表機，請使用 EpsonNet NDPS Gateway 透過 NetWare 伺服器進行列印。

4. 若必要的元件不在清單中，請依照下列的說明，按下『安裝』鍵安裝這些元件。

LPR 或網路列印：

“Internet Protocol (TCP/IP)” 為預設安裝元件，所以無法新增或刪除。

Microsoft 網路共享列印：

選擇“用戶端”並且按下『新增』鍵。選擇“Client for Microsoft Networks”，然後按下『確定』鍵。

透過 NetWare 伺服器列印：

從 Novell 網站下載最新的 Novell Client 並安裝在電腦中。另外，還必須安裝 IP 或 IPX。詳細說明，請參考 Novell 網站。

5. LPR、Internet、Microsoft Network 網路共享列印：
雙擊“區域網路 內容”對話框中的“Internet Protocol (TCP/IP)”開啓“Internet Protocol (TCP/IP) 內容”對話框。設定 IP 位址、子網路遮罩等項目，然後按下『確定』鍵。
6. 重新啓動電腦。

現在必要的元件皆已安裝完畢。請至下個單元第 32 頁“將網路界面連接至網路上”。

Windows 2000

在 Windows 2000 下，請依照下列的步驟安裝必要的元件。

1. 按下『開始』鍵，指向『設定』，然後選擇“網路和撥號連線”。出現“網路和撥號網路”對話框。
2. 在想使用的網路連線圖示上按下滑鼠右鍵並選擇“內容”。
3. 檢查下列的必要元件是否有在清單中。若已安裝了這些元件，請至下個單元。

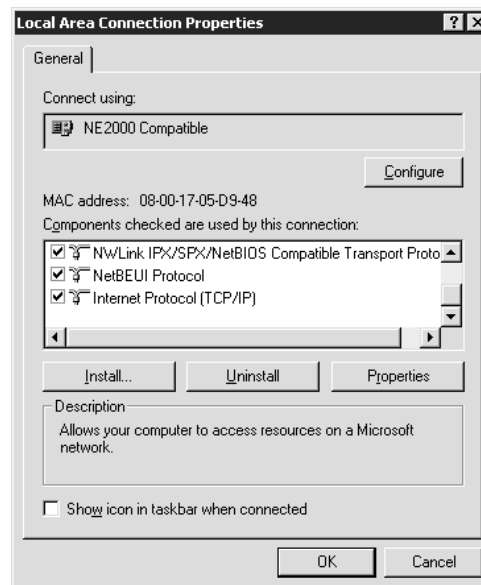

下表列出使用 EpsonNet Config 設定網路界面所需的元件。

EpsonNet Config 的設定視窗	必要的元件
TCP/IP, AppleTalk, IPP, SNMP (IP trap)	Internet Protocol (TCP/IP)
MS Network	NetBEUI 或 Internet Protocol (TCP/IP)
NetWare, SNMP (IPX trap)*	從 Novell 網站下載最新的 Novell Client

* 僅適用於有支援 NetWare queue-based 列印的印表機

附註 (適用於印表機有支援 **NetWare queue-based** 列印的使用者)

當使用下列的模式時，請勿執行 Windows 95/98 3.00 版和 Windows NT 4.50 版的 Novell Client：NetWare 3.x/4.x Bindery 列印伺服器模式、NetWare 3.x 遠端印表機模式、NetWare 4.x Bindery 遠端印表機模式、和 NetWare 4.x/5.x NDS 遠端印表機模式。

下表列出網路列印所需的元件：

列印方式	必要的元件
LPR 或網路列印	Internet Protocol (TCP/IP)
Microsoft 網路共享列印	Internet Protocol (TCP/IP) 或 NetBEUI Client for Microsoft Networks
透過 NetWare 伺服器列印*	從 Novell 網站下載最新的 Novell Client

* 若您使用不支援 NetWare queue-based 列印的印表機，請使用 EpsonNet NDPS Gateway 透過 NetWare 伺服器進行列印。

- 若必要的元件不在清單中，請依照下列的說明，按下『**安裝**』鍵安裝這些元件。

LPR 或網路列印：

選擇“**Protocol**”並且按下『**新增**』鍵。在“選擇網路通訊協定”對話框中，選擇“**Internet Protocol (TCP/IP)**”並按下『**確定**』鍵。

Microsoft 網路共享列印：

若要使用 Internet Protocol，請參考之前的說明安裝 Internet Protocol (TCP/IP)。

若要使用 NetBEUI，請選擇“**通訊協定**”並且按下『**新增**』鍵。選擇“**NetBEUI Protocol**”，然後按下『**確定**』鍵。

選擇“**用戶端**”並且按下『**新增**』鍵。選擇“**Client for Microsoft Networks**”，然後按下『**確定**』鍵。

透過 NetWare 伺服器列印：

從 Novell 網站下載最新的 Novell Client 並安裝在電腦中。另外，還必須安裝 IP 或 IPX。詳細說明，請參考 Novell 網站。

- LPR、Internet、Microsoft Network 網路共享列印：
雙擊“組態”選單中的“**Internet Protocol (TCP/IP)**”，開啓“TCP/IP 內容”對話框。設定 IP 位址、子網路遮罩等項目，然後按下『**確定**』鍵。

6. 重新啟動電腦。

現在必要的元件皆已安裝完畢。請至下個單元第 32 頁 “將網路界面連接至網路上”。

Windows NT 4.0

在 Windows NT 4.0 下，請依照下列的步驟安裝必要的元件。

1. 按下『開始』鍵，指向“設定”，然後選擇“控制台”。
2. 雙擊“控制台”中的“網路”圖示。
3. 檢查下列的必要元件是否有在清單中。若已安裝了這些元件，請至下個單元。

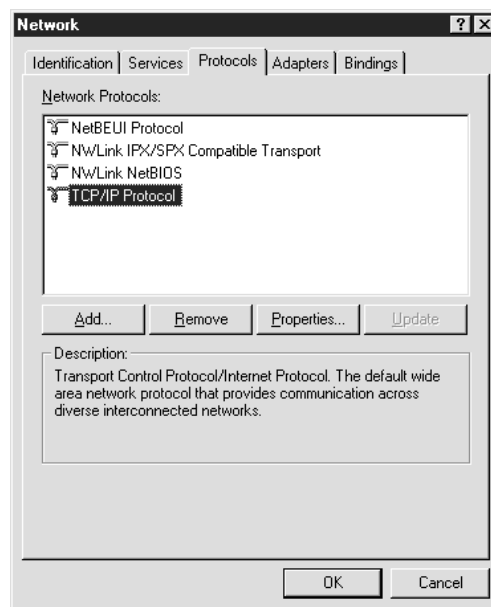

下表列出使用 EpsonNet Config 設定網路界面所需的元件。

EpsonNet Config 的設定視窗	必要的元件
TCP/IP, AppleTalk, IPP, SNMP (IP trap)	TCP/IP
MS Network	NetBEUI 或 TCP/IP
NetWare, SNMP (IPX trap)*	從 Novell 網站下載最新的 Novell Client

* 僅適用於有支援 NetWare queue-based 列印的印表機

附註 (適用於印表機有支援 **NetWare queue-based** 列印的使用者)

當使用下列的模式時，請勿執行 Windows 95/98 3.00 版和 Windows NT 4.50 版的 Novell Client：NetWare 3.x/4.x Bindery 列印伺服器模式、NetWare 3.x 遠端印表機模式、NetWare 4.x Bindery 遠端印表機模式、和 NetWare 4.x/5.x NDS 遠端印表機模式。

下表列出網路列印所需的元件：

列印方式	必要的元件
LPR 或網路列印	通訊協定選單：TCP/IP 服務選單：Microsoft TCP/IP Printing
Microsoft 網路共享列印	通訊協定選單：TCP/IP 或 NetBEUI 服務選單：Workstation
透過 NetWare 伺服器列印*	從 Novell 網站下載最新的 Novell Client

* 若您使用不支援 NetWare queue-based 列印的印表機，請使用 EpsonNet NDPS Gateway 透過 NetWare 伺服器進行列印。

4. 若必要的元件不在清單中，請依照下列的說明，按下『新增』鍵安裝這些元件。

LPR 或網路列印：

選擇“通訊協定”選單並且按下『新增』鍵。從清單中選擇“TCP/IP”並且按下『確定』鍵。設定 IP 位址、子網路遮罩等項目，然後按下『確定』鍵。

選擇“服務”並按下『新增』鍵。從清單中選擇“Microsoft TCP/IP Printing”，然後按下『確定』鍵。

Microsoft 網路共享列印：

若要使用 TCP/IP，請參考之前的說明安裝 TCP/IP。

若要使用 NetBEUI，請選擇“通訊協定”選單並且按下『新增』鍵。從清單中選擇“NetBEUI”，然後按下『確定』鍵。

選擇“服務”選單並按下『新增』鍵。從清單中選擇“Workstation”，然後按下『確定』鍵。

透過 NetWare 伺服器列印：

從 Novell 網站下載最新的 Novell Client 並安裝在電腦中。另外，還必須安裝 IP 或 IPX。詳細說明，請參考 Novell 網站。

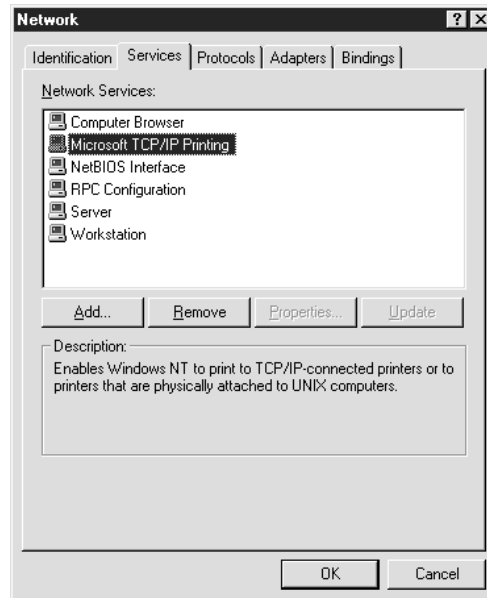

5. 重新啟動電腦。

現在必要的元件皆已安裝完畢。請至下個單元第 32 頁「將網路界面連接至網路上」。

Macintosh

若要在 Macintosh 下指定 IP 位址、子網路遮罩等項目，請依照下列步驟。

附註：

若要使用 AppleTalk 通訊協定進行列印並且使用 EpsonNet Config for Macintosh 設定網路界面，請在「**AppleTalk**」控制面板或「**AppleTalk**」選單中選擇「**Ethernet**」或「**Built-in Ethernet**」。然後使用 EpsonNet Config for Macintosh 設定網路界面。

Mac OS X

1. 從 Apple 功能表中選擇「**System Preferences**」。
2. 開啓「**Network**」控制面板。點選「**TCP/IP**」選單。
3. 從「**Show**」下拉式選單中選擇「**Built-in Ethernet**」。
4. 若有需要，請指定 IP 位址和其他設定。

5. 按下『**Apply Now**』鍵儲存變更。

至下個單元第 32 頁 “將網路界面連接至網路上”。

Mac OS 9

1. 從 Apple 功能表中選擇 “**Control Panel**”，然後選擇 “**TCP/IP**”。
2. 將 “Connect via” 設定為 “**Ethernet**”。
3. 若有需要，請指定 IP 位址和其他設定。
4. 關閉對話框儲存變更。

至下個單元第 32 頁 “將網路界面連接至網路上”。

設定網路界面

將網路界面連接至網路上

請依照下列的操作說明，將網路界面連接至網路上。

1. 確定已關閉印表機的電源。
2. 將網路連接線的一端連接網路界面上的 RJ-45 型連接器，另一端連接至網路。



注意：

- ❑ 您必須使用 Category 5 遮蔽式雙絞線來連接網路界面，以避免發生故障。
- ❑ 當印表機電源是開啓的狀態時，請勿連接或拔下網路連接線。
- ❑ 請勿直接連接網路界面與電腦。務必使用 HUB 將網路界面連接至網路上。

附註：

您可以同時使用 10Base-T 和 100Base-TX。(某些機型還有支援 1000Base-T。)當列印大量資料時，我們建議您使用網路流量低的高速網路。

3. 開啓印表機的電源。等狀態燈號熄滅後，列印網路狀態表。



注意：

關閉印表機的電源後，請等到狀態燈號熄滅後再開啓電源；否則，網路界面可能無法正常運作。

Mac OS X 10.2.4 或以上版本的注意事項：

因為印表機有支援 Bonjour/Rendezvous 而且電源預設為開啓狀態，您可以使用連接至網路上的印表機。若您想要關閉 Bonjour/Rendezvous 設定，請使用印表機控制面板。詳細說明，請參考第 162 頁“使用印表機控制面板設定 IP 位址”或第 165 頁“透過印表機控制面板設定 IP 位址 (大尺寸印表機)”。

現在，您可以設定在 TCP/IP 網路上使用的網路界面，並且安裝印表機驅動程式。

若您是使用 Windows，請參考第 33 頁“設定網路界面 (適用 Windows 使用者)”。

若您是使用 Macintosh，請參考第 38 頁“設定網路界面 (適用 Macintosh 使用者)”。

設定網路界面 (適用 Windows 使用者)

設定在 TCP/IP 網路上使用的網路界面並且在電腦中安裝印表機驅動程式。

1. 將百寶箱光碟片放入光碟機。
2. 自動開啓“軟體安裝”視窗。

若沒有出現“軟體安裝”視窗，請雙擊光碟片中的“EPSETUP.EXE”。

1. 確定已關閉所有應用程式，然後選擇“Easy Install”。



2. 選擇“Network”。

附註：

若您的印表機是透過 USB 連接線或並行連接線連接至電腦，請選擇 “Local”。然後依照螢幕上的操作說明。



附註：

這個視窗會因印表機型號而不同。

附註：

若出現下列視窗，請按下 『**Unblock**』 鍵；否則印表機不會出現在 EpsonNet EasyInstall 的視窗中。



3. 啟動 EpsonNet EasyInstall。選擇印表機，然後按下『Next』鍵。

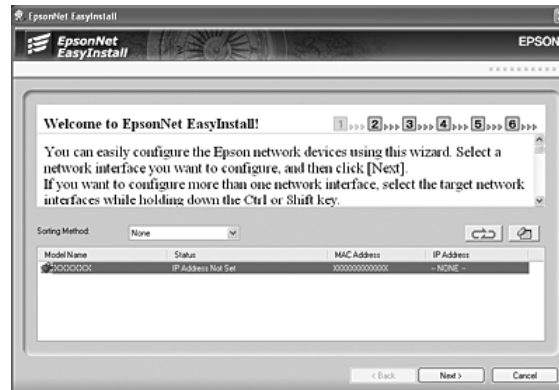

4. 選擇指定 IP 位址的方式。若您選擇 “Automatic”，便可使用 DHCP 並且自動指定 IP 位址。若您想要手動設定 IP 位址，請選擇 “Manual”，然後輸入 IP 位址、子網路遮罩、及預設閘道。按下『Next』鍵。

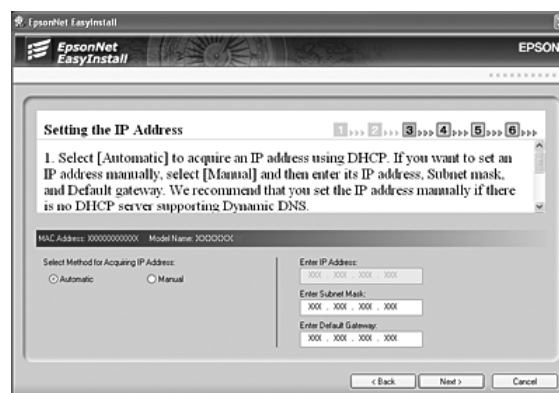

5. 確認您所做的設定，然後按下『Next』鍵。

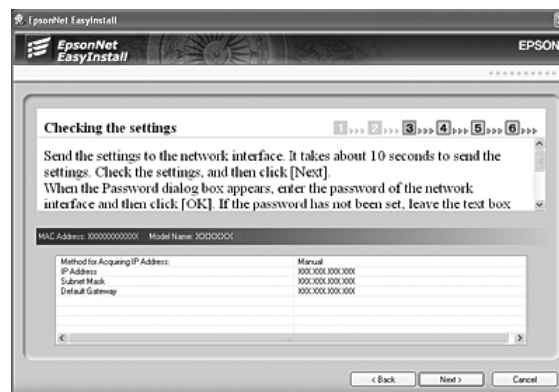

6. 選擇您剛設定好 IP 位址的印表機，然後按下『Next』鍵安裝印表機驅動程式。

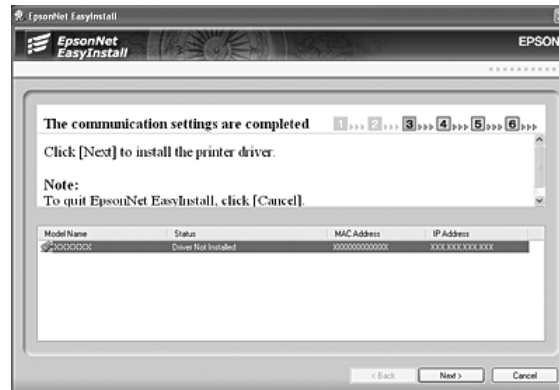

7. 輸入印表機名稱。若您要將印表機設成預設的印表機，請勾選“Set as default printer”檢查盒。按下『Next』鍵。

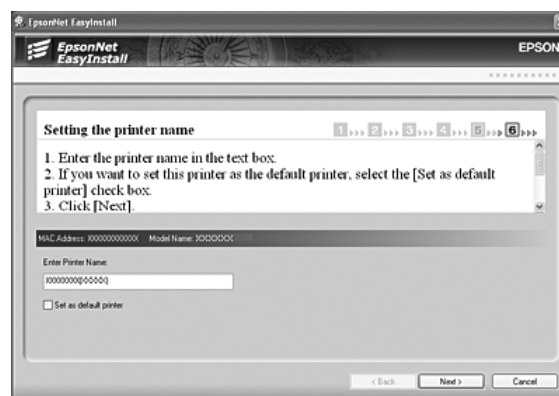

附註：
若出現下列視窗，請按下『Unblock』鍵。



- 選擇 “Yes” 列印測試頁；不然，就選擇 “No”。按下 『Next』 鍵。

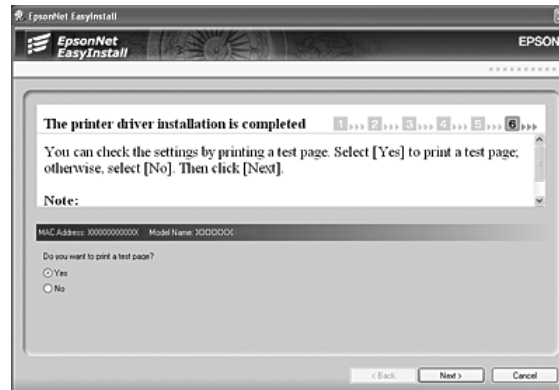

- 按下 『Finish』 鍵，然後依照螢幕上的操作說明完成安裝。

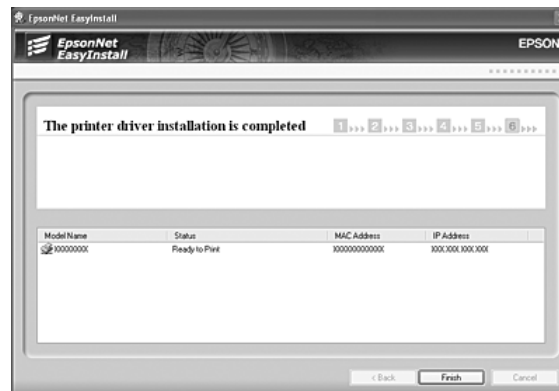

- 按下 『Exit』 鍵。



現在，您可以在 TCP/IP 網路上使用印表機。

設定網路界面 (適用 Macintosh 使用者)

設定在 TCP/IP 網路上使用的網路界面並且在電腦中安裝印表機驅動程式。

附註：

本單元是說明在 Mac OS X 下的操作步驟。這些步驟大致上與 Mac OS 9 一樣。

1. 將百寶箱光碟片放入光碟機。

自動開啓 “EPSON” 資料夾。

2. 雙擊在 “EPSON” 資料夾中適合的 OS 圖示。

1. 確定已關閉所有應用程式，然後選擇 “Easy Install”。



2. 選擇 “Network”。

附註：

若您的印表機是透過 USB 連接線或並行連接線連接至電腦，請選擇 “Local”。然後依照螢幕上的操作說明。



3. 按下『Install』鍵，並依照螢幕上的操作說明安裝印表機驅動程式。



附註：

這個視窗會因印表機型號而不同。

4. 開始安裝 EpsonNet EasyInstall。選擇印表機，然後按下『Next』鍵。

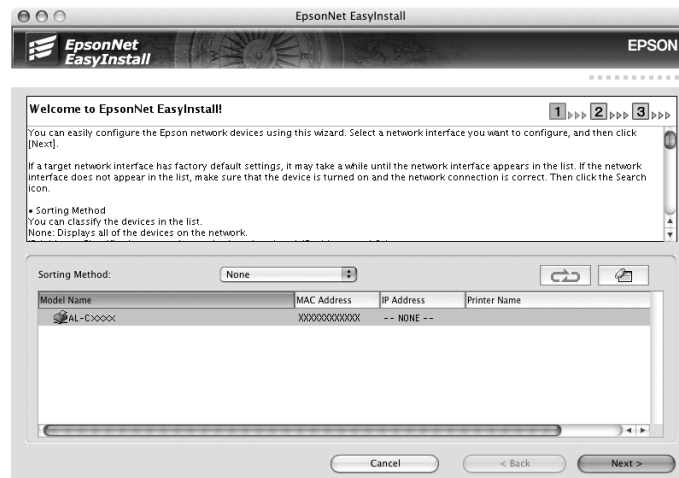

5. 選擇指定 IP 位址的方式。若您選擇“Automatic”，便可使用 DHCP 並且自動指定 IP 位址。若您想要手動設定 IP 位址，請選擇“Manual”，然後輸入 IP 位址、子網路遮罩、及預設閘道。按下『Next』鍵。



6. 確認您所做的設定，然後按下『Next』鍵。

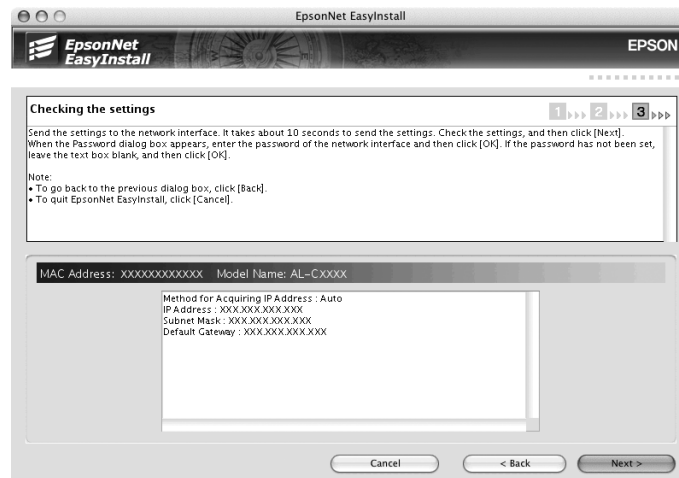

7. 按下『Finish』鍵，然後依照螢幕上的操作說明完成安裝。

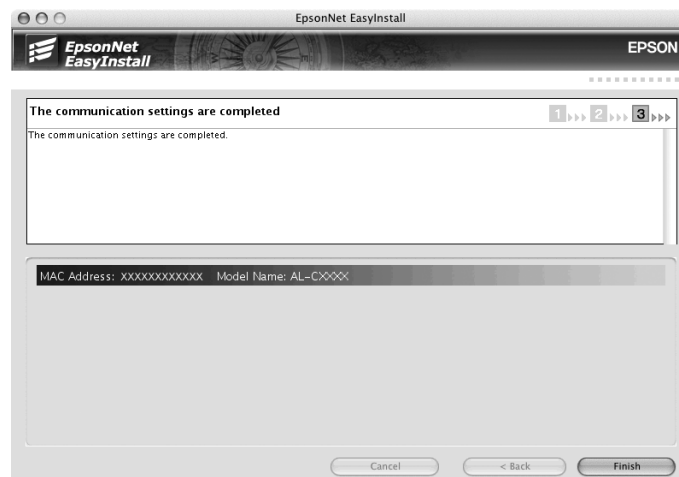

1. 按下『Exit』鍵。



然後，您必須設定印表機。請依照下列的步驟。

設定印表機

Mac OS X

1. 打開“**Applications**”資料夾。
2. 打開“**Utilities**”資料夾。
3. 打開“**Print Center**” (Mac OS X 10.2 或以下版本) 或“**Printer Setup Utility**” (Mac OS X 10.3 或以上版本)，然後按下『**Add**』鍵。
4. Mac OS X 10.4 使用者，請選擇使用“**Bonjour**”連接的印表機型號。
Mac OS X 10.2 或 10.3 使用者，請從下拉式清單中選擇“**Rendezvous**”，然後從清單中選擇印表機型號。

附註：

Mac OS X 10.4 使用者，若您的印表機沒有顯示所要的連接，請按下『**More Printers**』鍵，從下拉式清單中選擇需要的連接，然後選擇印表機型號。

5. 按下『**Add**』鍵。

現在，您可以在 TCP/IP 網路上使用印表機。

附註：

若您的印表機有支援掃描功能，請參考該產品的進階使用說明進行設定。

Mac OS 9

1. 從 Apple 功能表中，開啓 “**Chooser**”。
2. 點選印表機圖示。
3. 選擇包含印表機的區域。
4. 從清單中選擇印表機名稱。
5. 確定已開啓 “**AppleTalk**”。
6. 關閉 “**Chooser**”。

現在，您可以在 TCP/IP 網路上使用印表機。

安裝印表機驅動程式

關於印表機驅動程式的安裝

若要使用網路印表機列印，您必須在電腦中安裝印表機驅動程式。請參考本單元中有關您作業系統的相關說明。

Windows Vista

在 Windows Vista 下，印表機驅動程式的安裝步驟會依您所使用的列印方式而不同。Epson 建議使用 EpsonNet Print 進行列印。請參考第 132 頁 “Windows Vista/XP/Server 2003/2000/NT 4.0 使用者”。

LPR 列印

附註：

若您是使用 EpsonNet Print，則安裝步驟會不同。詳細說明，請參考第 131 頁 “關於 EpsonNet Print”。

1. 按下『開始』鍵，點選 “**控制台**”，然後點選 “**印表機**”。
2. 點選 “**新增印表機**”，開啓 “**新增印表機**” 精靈對話框。

3. 點選“新增本機印表機”。

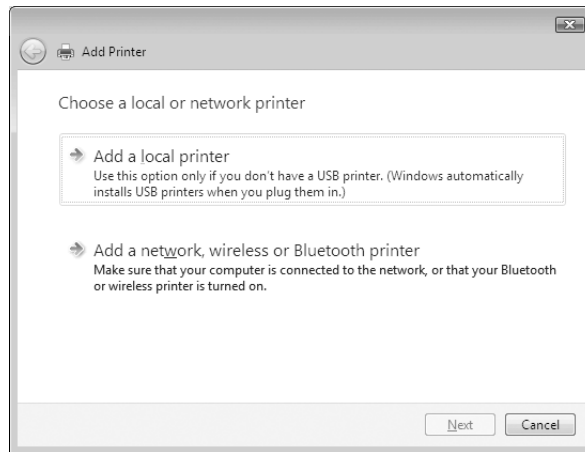

4. 點選“建立新的連接埠”選項鈕，並且從清單中選擇“Standard TCP/IP Port”。然後按『下一步』鍵。

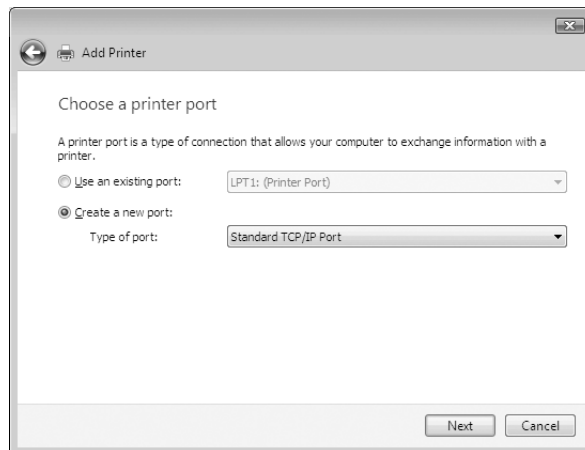

5. 輸入網路界面的 IP 位址，然後按『**下一步**』鍵。

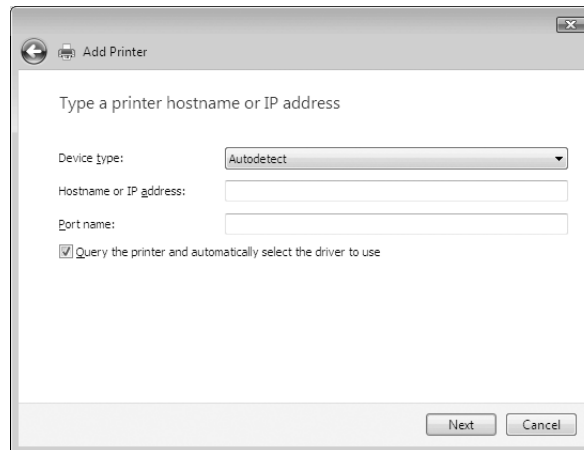

6. 若發生錯誤，則會出現下列對話框。請點選「**標準**」選項鈕，然後選擇「**EPSON Network Printer**」。按『**下一步**』鍵。

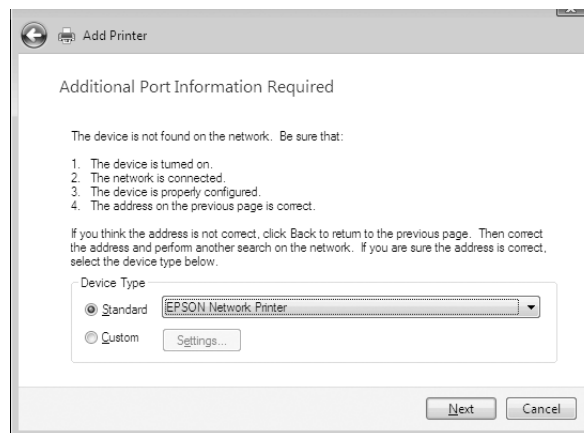

7. 按下『**完成**』鍵。
8. 請參考第 46 頁「**安裝印表機驅動程式**」中的說明安裝印表機驅動程式。

網路列印

1. 按下『**開始**』鍵，點選「**控制台**」，然後點選「**印表機**」。
2. 點選「**新增印表機**」，開啓「**新增印表機**」精靈對話框。
3. 點選「**新增網路、無線或 Bluetooth 印表機**」。

4. 點選“我想要的印表機不在清單上”。
5. 點選“使用 TCP/IP 位址或主機名稱新增印表機”選項鈕，然後按『下一步』鍵。
6. 在“主機名稱或 IP 位址”欄位中，套用下列的格式輸入目標裝置的 URL。這個 URL 必須與您在 EpsonNet Config 的 IPP 設定頁中所設定的 URL 一樣。

http:// 網路界面的 IP 位址 :631/ 印表機名稱

範例：http://192.168.100.201:631/EPSON_IPP_Printer

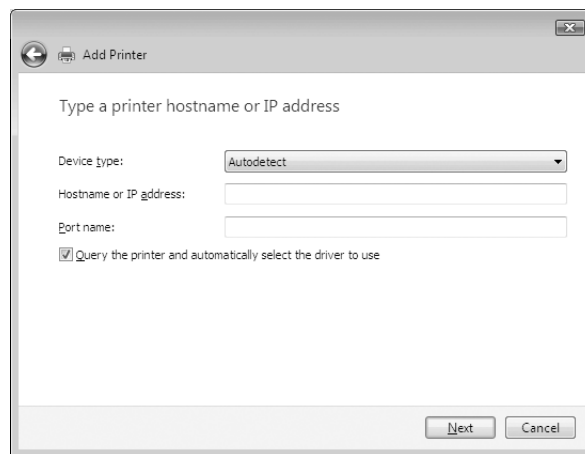

附註：

若要檢查網路界面的 IP 位址，請使用 EpsonNet Config。詳細說明，請參考第 104 頁“關於 EpsonNet Config”。

7. 依照螢幕上的操作說明設定印表機。若有需要，請參考第 46 頁“安裝印表機驅動程式”。

安裝印表機驅動程式

1. 將印表機內附的百寶箱光碟片放入光碟機中。
2. 若出現了“EPSON 軟體安裝”對話框，請關閉此對話框。
3. 按下『從磁片安裝』鍵。出現“從磁片安裝”對話框。
4. 按下『瀏覽』鍵。
5. 從裝置中選擇光碟機，然後雙擊“WINVISTA_XP_2K”資料夾。按下『開啓』鍵。
6. 按下“從磁片安裝”對話框中的『確定』鍵。

7. 選擇印表機的機型名稱，並按『下一步』鍵。

附註：

若出現“新增印表機”精靈對話框提醒您選擇“保留現有的驅動程式 - 建議保留”或“置換現有的驅動程式”，請務必點選“置換現有的驅動程式”選項鈕。

8. 按下『完成』鍵並依照螢幕上的操作說明完成安裝。

使用 NET USE 指令

若您是執行 Windows Vista/XP/2000/Server 2003/NT 並且使用 NetBIOS 連接印表機，我們建議您依照下列說明使用 NET USE 指令：

1. 按下『開始』鍵，點選“控制台”，然後點選“檢視網路狀態及工作”或是雙擊“網路和共用中心”。
2. 點選“檢視狀態”，然後按下『內容』鍵。

附註：

若出現“使用者帳戶控制”視窗，請按下『繼續』鍵。

3. 檢查是否已有安裝“**Client for Microsoft Networks**”。若沒有安裝，請按下『安裝』鍵進行安裝。
4. 執行命令提示字元並輸入以下指令。

NET USE 印表機連接埠：\\ 網路界面的 NetBIOS 名稱 \ 網路界面的裝置名稱

選擇連接埠

1. 按下『開始』鍵，點選“控制台”，點選“印表機和其他硬體”，然後點選“印表機和傳真”。
2. 在印表機圖示上按下滑鼠右鍵並選擇“內容”。
3. 點選“連接埠”選單，然後選擇在 NET USE 指令中已設定好的連接埠。

Windows XP

在 Windows XP 下，印表機驅動程式的安裝步驟會依您所使用的列印方式而不同。Epson 建議使用 EpsonNet Print 進行列印。請參考第 132 頁“Windows Vista/XP/Server 2003/2000/NT 4.0 使用者”。

LPR 列印

附註：

若您是使用 EpsonNet Print，則安裝步驟會不同。詳細說明，請參考第 131 頁「關於 EpsonNet Print」。

1. 按下『開始』鍵，點選「控制台」，點選「印表機和其他硬體」，然後點選「印表機和傳真」。
2. 在「印表機工作」下，點選「新增印表機」開啓「新增印表機精靈」對話框，然後按『下一步』鍵。
3. 點選「連接到這台電腦的本機印表機」，並且取消勾選「自動偵測並安裝我的隨插即用印表機」檢查盒，然後按『下一步』鍵。

附註：

您必須取消勾選「自動偵測並安裝我的隨插即用印表機」檢查盒，因為印表機是直接連接至網路，而非連接至 Windows XP 電腦。

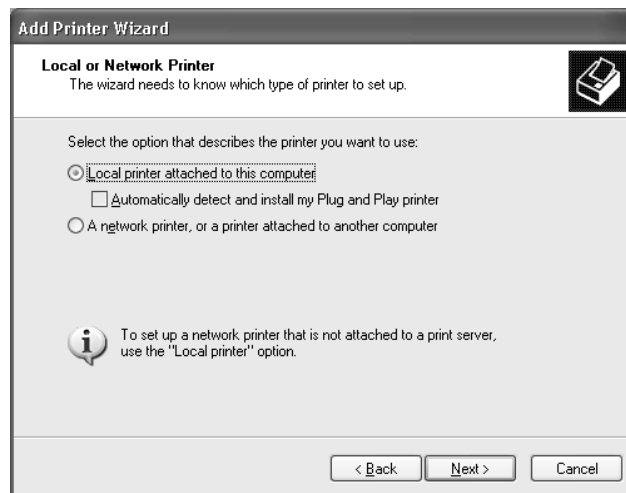

4. 點選「建立新的連接埠」選項鈕，並且從清單中選擇「Standard TCP/IP Port」。然後，按『下一步』鍵。

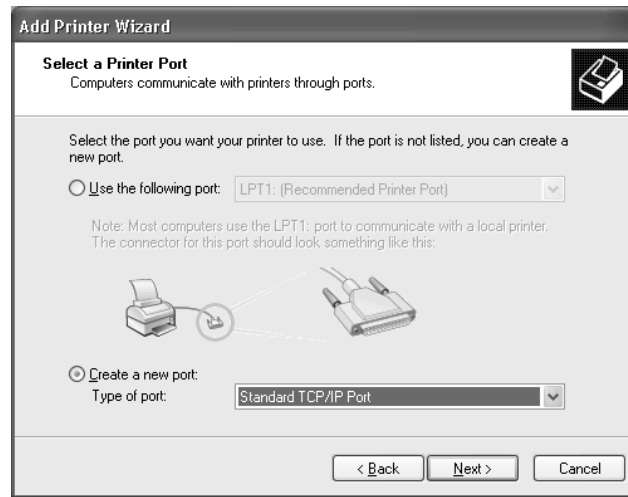

5. 輸入網路界面的 IP 位址，然後按『下一步』鍵。

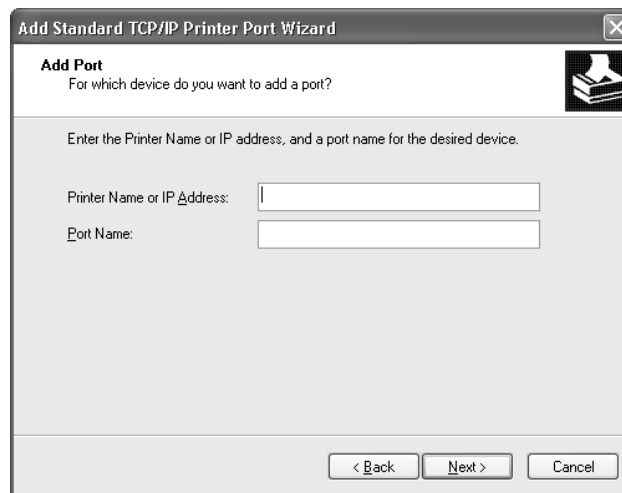

- 若發生錯誤，則會出現下列對話框。請點選“標準”選項鈕，然後選擇“EPSON Network Printer”。按『下一步』鍵。

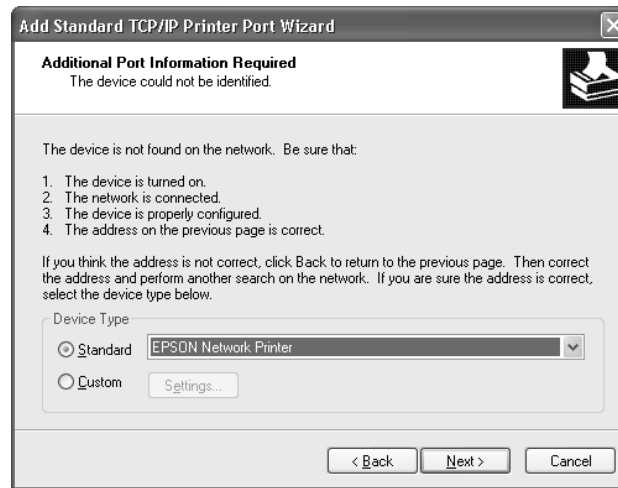

- 按下『完成』鍵。
- 請參考第 51 頁“安裝印表機驅動程式”中的說明安裝印表機驅動程式。

網路列印

- 按下『開始』鍵，點選“控制台”，點選“印表機和其他硬體”，然後點選“印表機和傳真”。
- 在“印表機工作”下，點選“新增印表機”開啓“新增印表機精靈”對話框，然後按『下一步』鍵。
- 點選“網路印表機或连接到其他電腦的印表機”，然後按『下一步』鍵。
- 點選“連線到網際網路、家用或公司網路上的印表機”選項鈕。
- 套用下列的格式輸入目標裝置的 URL。這個 URL 必須與您在 EpsonNet Configt 的 IPP 設定頁中所設定的 URL 一樣。

http:// 網路界面的 IP 位址 :631/ 印表機名稱

範例：http://192.168.100.201:631/EPSON_IPP_Printer

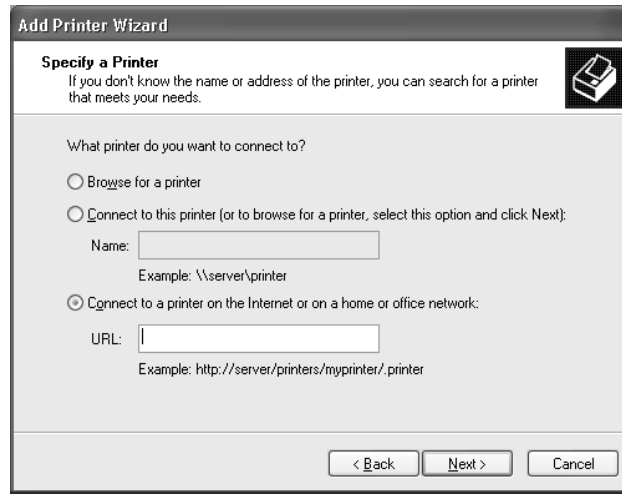

附註：

若要檢查網路界面的 IP 位址，請使用 EpsonNet Config。詳細說明，請參考第 104 頁「關於 EpsonNet Config」。

6. 依照螢幕上的操作說明設定印表機。若有需要，請參考第 51 頁「安裝印表機驅動程式」。

Microsoft 網路共享列印

1. 按下『開始』鍵，點選「控制台」，點選「印表機和其他硬體」，然後點選「印表機和傳真」。
2. 在「印表機工作」下，點選「新增印表機」開啓「新增印表機精靈」對話框，然後按『下一步』鍵。
3. 點選「網路印表機或連接到其他電腦的印表機」，然後按『下一步』鍵。
4. 點選「瀏覽印表機」選項鈕，然後按『下一步』鍵。
5. 在「印表機」欄位中輸入下列資料，或是從「共用印表機」清單中選擇您想要使用的印表機，然後按『下一步』鍵。

\\ 網路界面的 NetBIOS 名稱 \ 網路界面的裝置名稱

6. 依照螢幕上的操作說明設定印表機。若有需要，請參考第 51 頁「安裝印表機驅動程式」。

安裝印表機驅動程式

1. 將印表機內附的百寶箱光碟片放入光碟機中。

2. 若出現了“軟體安裝”對話框，請關閉此對話框。
3. 按下『從磁片安裝』鍵。出現“從磁片安裝”對話框。
4. 按下『瀏覽』鍵。
5. 從裝置中選擇光碟機，然後雙擊“WINVISTA_XP_2K”資料夾。按下『開啓』鍵。
6. 按下“從磁片安裝”對話框中的『確定』鍵。
7. 選擇印表機的機型名稱，並按『下一步』鍵。

附註：

若出現“新增印表機”精靈對話框提醒您選擇“保留現有的驅動程式 - 建議保留”或“置換現有的驅動程式”，請務必點選“置換現有的驅動程式”選項鈕。

8. 按下『完成』鍵並依照螢幕上的操作說明完成安裝。

當您在 Windows XP/Server 2003/2000/NT 環境下使用 Microsoft 網路共享列印時，請參考第 52 頁“使用 NET USE 指令”的詳細說明。

使用 NET USE 指令

若您是執行 Windows XP/Server 2003/2000/NT 並且使用 NetBIOS 連接印表機，我們建議您依照下列說明使用 NET USE 指令：

1. 按下『開始』鍵，點選“控制台”，點選“網路和網際網路連線”，然後點選“網路連線”。
2. 在“區域網路或高速網際網路”下，點選“區域連線”圖示。
3. 在“網路工作”下，點選“變更這個連線的設定”。
4. 檢查是否已有安裝“Client for Microsoft Networks”。若沒有安裝，請按下『安裝』鍵進行安裝。
5. 執行命令提示字元並輸入以下指令。

NET USE 印表機連接埠：\\ 網路界面的 NetBIOS 名稱 \ 網路界面的裝置名稱

選擇連接埠

1. 按下『開始』鍵，點選“控制台”，點選“印表機和其他硬體”，然後點選“印表機和傳真”。
2. 在印表機圖示上按下滑鼠右鍵並選擇“內容”。
3. 點選“連接埠”選單，然後選擇在 NET USE 指令中已設定好的連接埠。

Windows Me/98

在 Windows Me/98 下，印表機驅動程式的安裝步驟會依您所使用的列印方式而不同。Epson 建議使用 EpsonNet Print 進行列印。請參考第 139 頁 “Windows Me/98/95 使用者”。

LPR 列印

由於 Windows Me/98 不支援 LPR，因此無法使用標準 TCP/IP 進行列印。但是，您可使用百寶箱光碟片中的 EpsonNet Print 工具程式透過 TCP/IP 進行列印。請先安裝 EpsonNet Print，然後再安裝印表機驅動程式。詳細說明，請參考第 131 頁 “關於 EpsonNet Print”。

網路列印 (Windows 98)

使用百寶箱光碟片中的 EpsonNet Internet Print 工具程式執行網路列印。請先安裝 EpsonNet Internet Print，然後再安裝印表機驅動程式並且設定連接埠。詳細說明，請參考第 145 頁 “關於 EpsonNet Internet Print”。

網路列印 (Windows Me)

安裝 IPP 用戶端

必須在電腦中安裝 IPP 用戶端。請依照下列步驟進行安裝。

1. 將 Windows Me 光碟片放入光碟機中。
2. 選擇 “add-ons” 資料夾，然後再選擇 “IPP” 資料夾。
3. 雙擊 “wppins.exe”。然後，依照螢幕上的操作說明。
4. 按下 『確定』 重新啟動電腦。

設定印表機

透過 IPP 連接電腦與印表機。

1. 按下 『開始』 鍵，指向 “設定”，然後選擇 “印表機”。
2. 雙擊 “新增印表機”，然後按 『下一步』 鍵。
3. 點選 “網路印表機” 選項鈕，然後按 『下一步』 鍵。
4. 輸入印表機的 URL，然後按 『下一步』 鍵。

http:// 網路界面的 IP 位址 :631/ 印表機名稱

範例：http://192.168.100.201:631/EPSON_IPP_Printer

附註：

若要檢查網路界面的 IP 位址，請使用 EpsonNet Config。詳細說明，請參考第 104 頁「關於 EpsonNet Config」。

- 請參考第 54 頁「安裝印表機驅動程式」中的說明安裝印表機驅動程式。

Microsoft 網路共享列印

- 按下『開始』鍵，指向「設定」，然後選擇「印表機」。
- 雙擊「新增印表機」，然後按『下一步』鍵。
- 點選「網路印表機」選項鈕，然後按『下一步』鍵。

\\ 網路界面的 NetBIOS 名稱 \ 網路界面的裝置名稱

- 按下『瀏覽』鍵，然後從清單中選擇網路路徑。若無法使用瀏覽功能，可以直接在「Network path or queue name」欄位中輸入網路路徑。

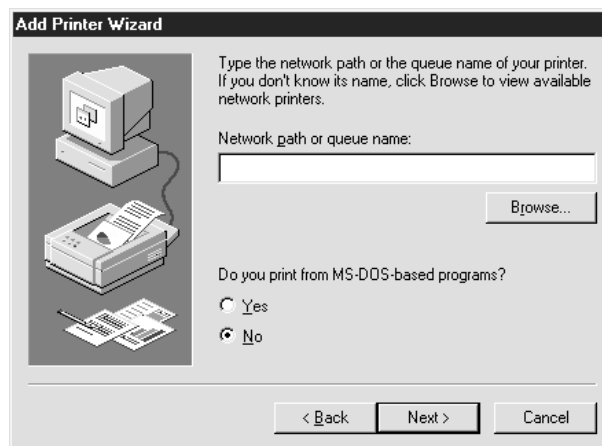

- 出現「新增印表機精靈」對話框。按『下一步』鍵。
- 依照螢幕上的操作說明設定印表機。請參考第 54 頁「安裝印表機驅動程式」安裝印表機驅動程式。

安裝印表機驅動程式

- 將印表機內附的百寶箱光碟片放入光碟機中。
- 若出現了「軟體安裝」對話框，請關閉此對話框。
- 按下『從磁片安裝』鍵。出現「從磁片安裝」對話框。

4. 按下『瀏覽』鍵。
5. 從裝置中選擇光碟機，然後雙擊“WIN9X”資料夾。按下『開啓』鍵。
6. 按下“從磁片安裝”對話框中的『確定』鍵。
7. 選擇印表機的機型名稱，並按『下一步』鍵。

附註：

若出現“新增印表機”精靈對話框提醒您選擇“保留現有的驅動程式 - 建議保留”或“置換現有的驅動程式”，請務必點選“置換現有的驅動程式”選項鈕。

8. 按下『完成』鍵並依照螢幕上的操作說明完成安裝。

當您在 Windows XP/Server 2003/2000/NT 環境下使用 Microsoft 網路共享列印時，請參考第 55 頁“使用 NET USE 指令”的詳細說明。

使用 NET USE 指令

若您是執行 Windows XP/Server 2003/2000/NT 並且使用 NetBIOS 連接印表機，我們建議您依照下列說明使用 NET USE 指令：

1. 在“網路上的芳鄰”圖示上按下滑鼠右鍵，然後選擇“內容”。
2. 檢查“Client for Microsoft Networks”是否有出現在“元件”清單中。若沒有安裝，請按下『新增』鍵進行安裝。
3. 執行命令提示字元並輸入以下指令。

NET USE 印表機連接埠：\\ 網路界面的 NetBIOS 名稱 \ 網路界面的裝置名稱

選擇連接埠

1. 按下『開始』鍵，點選“設定”，然後點選“印表機”。
2. 在印表機圖示上按下滑鼠右鍵並選擇“內容”。
3. 點選“連接埠”選單，然後選擇在 NET USE 指令中已設定好的連接埠。

Windows Server 2003

在 Windows Server 2003 下，印表機驅動程式的安裝步驟會依您所使用的列印方式而不同。Epson 建議使用 EpsonNet Print 進行列印。請參考第 132 頁“Windows Vista/XP/Server 2003/2000/NT 4.0 使用者”。

LPR 列印

附註：

若您是使用 EpsonNet Print，則安裝步驟會不同。詳細說明，請參考第 131 頁「關於 EpsonNet Print」。

1. 按下『開始』鍵，然後點選“印表機和傳真”。
2. 雙擊“新增印表機”圖示，開啓“新增印表機精靈”對話框，然後按『下一步』鍵。
3. 點選“連接到這台電腦的本機印表機”，並且取消勾選“自動偵測並安裝我的隨插即用印表機”檢查盒，然後按『下一步』鍵。

附註：

您必須取消勾選“自動偵測並安裝我的隨插即用印表機”檢查盒，因為印表機是直接連接至網路，而非連接至電腦。

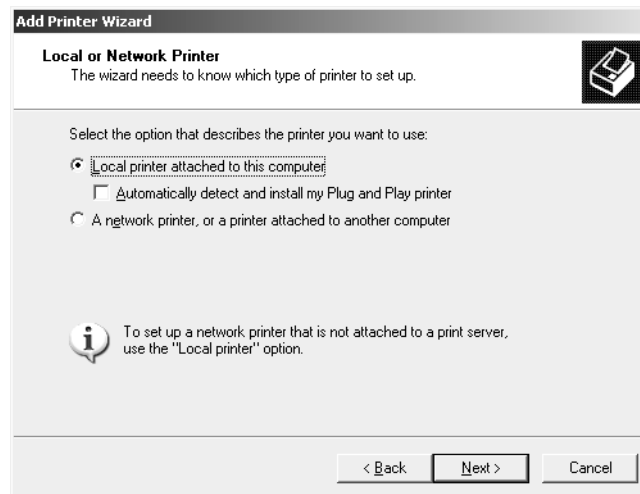

4. 點選“建立新的連接埠”選項鈕，然後從清單中選擇“Standard TCP/IP Port”。按『下一步』鍵。

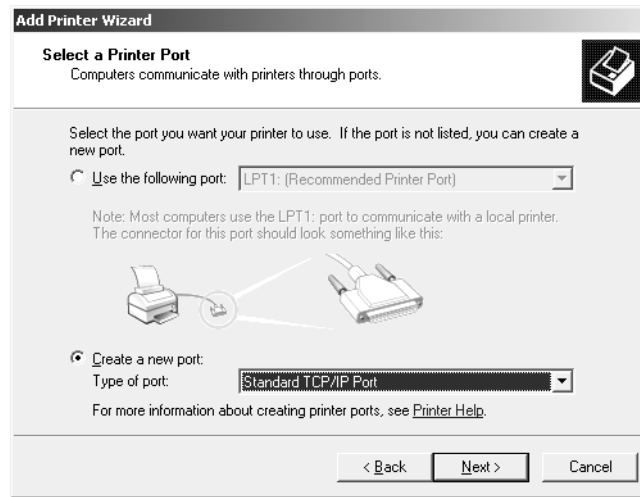

5. 當出現“標準 TCP/IP 印表機連接埠新增精靈”對話框，請按『下一步』鍵。
6. 輸入網路界面的 IP 位址，然後按『下一步』鍵。

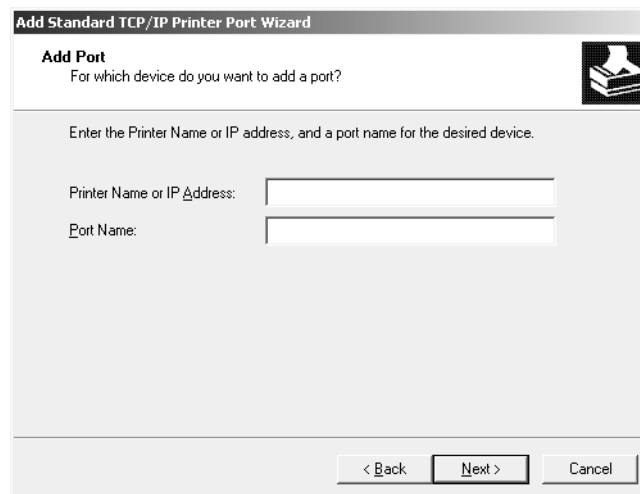

7. 若發生錯誤，則會出現下列對話框。請點選「標準」選項鈕，然後選擇「EPSON Network Printer」。按『下一步』鍵。

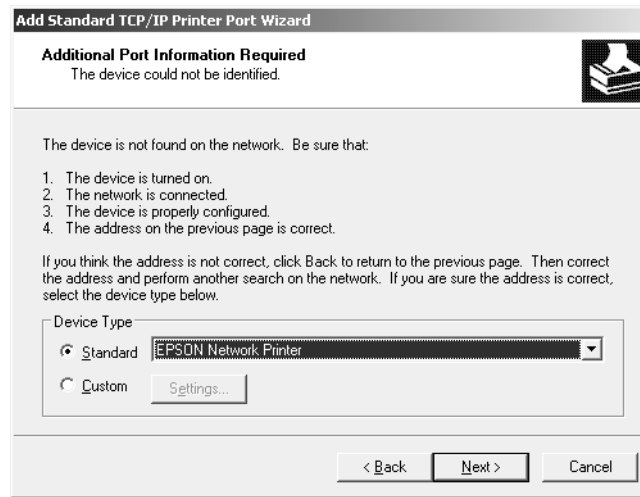

8. 按下『完成』鍵。
9. 請參考第 59 頁「安裝印表機驅動程式」中的說明安裝印表機驅動程式。

網路列印

1. 按下『開始』鍵，然後點選「印表機和傳真」。
2. 雙擊「新增印表機」圖示，開啓「新增印表機精靈」對話框，然後按『下一步』鍵。
3. 點選「網路印表機或連接到其他電腦的印表機」，然後按『下一步』鍵。
4. 點選「連線到網際網路、家用或公司網路上的印表機」選項鈕。
5. 套用下列的格式輸入目標裝置的 URL。這個 URL 必須與您在 EpsonNet Configt 的 IPP 設定頁中所設定的 URL 一樣。

http:// 網路界面的 IP 位址 :631/ 印表機名稱

範例：http://192.168.100.201:631/EPSON_IPP_Printer

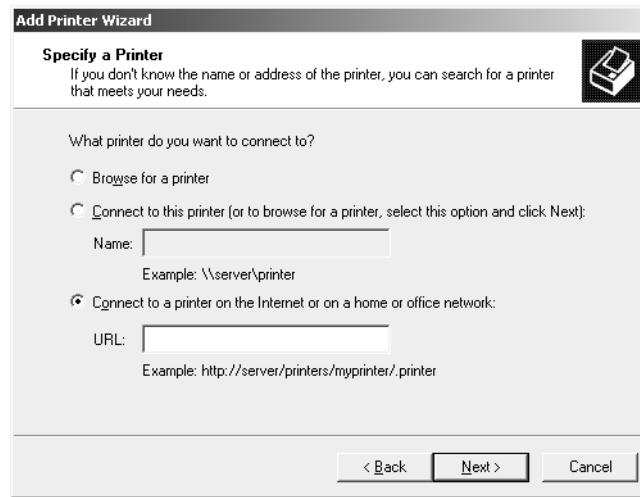

附註：

若要檢查網路界面的 IP 位址，請使用 EpsonNet Config。詳細說明，請參考第 59 頁“安裝印表機驅動程式”。

6. 依照螢幕上的操作說明設定印表機。若有需要，請參考第 59 頁“安裝印表機驅動程式”。

Microsoft 網路共享列印

1. 按下『開始』鍵，然後點選“印表機和傳真”。
2. 雙擊“新增印表機”圖示，開啓“新增印表機精靈”對話框，然後按『下一步』鍵。
3. 點選“網路印表機或連接到其他電腦的印表機”，然後按『下一步』鍵。
4. 點選“瀏覽印表機”選項鈕，然後按『下一步』鍵。
5. 在“印表機”欄位中輸入下列資料，或是從“共用印表機”清單中選擇您想要使用的印表機，然後按『下一步』鍵。

\\ 網路界面的 NetBIOS 名稱 \ 網路界面的裝置名稱

6. 依照螢幕上的操作說明設定印表機。若有需要，請參考第 59 頁“安裝印表機驅動程式”。

安裝印表機驅動程式

1. 將印表機內附的百寶箱光碟片放入光碟機中。
2. 若出現了“軟體安裝”對話框，請關閉此對話框。

3. 按下『從磁片安裝』鍵。出現“從磁片安裝”對話框。
4. 按下『瀏覽』鍵。
5. 從裝置中選擇光碟機，然後雙擊“WINVISTA_XP_2K”、“WINXP_2K”、或“WIN2000”資料夾。按下『開啓』鍵。
6. 按下“從磁片安裝”對話框中的『確定』鍵。
7. 選擇印表機的機型名稱，並按『下一步』鍵。

附註：

若出現“新增印表機”精靈對話框提醒您選擇“保留現有的驅動程式 - 建議保留”或“置換現有的驅動程式”，請務必點選“置換現有的驅動程式”選項鈕。

8. 按下『完成』鍵並依照螢幕上的操作說明完成安裝。

當您在 Windows XP/Server 2003/2000/NT 環境下使用 Microsoft 網路共享列印時，請參考第 60 頁“使用 NET USE 指令”的詳細說明。

使用 NET USE 指令

若您是執行 Windows XP/Server 2003/2000/NT 並且使用 NetBIOS 連接印表機，我們建議您依照下列說明使用 NET USE 指令：

1. 按下『開始』鍵，指向“控制台”，然後點選“網路連線”。點選“區域連線”。
2. 按『內容』鍵。
3. 檢查是否已有安裝“**Client for Microsoft Networks**”。若沒有安裝，請按下『安裝』鍵進行安裝。
4. 執行命令提示字元，然後輸入下列指令。

NET USE 印表機連接埠：\\ 網路界面的 NetBIOS 名稱 \ 網路界面的裝置名稱

選擇連接埠

1. 按下『開始』鍵，然後點選“印表機和傳真”。
2. 在印表機圖示上按下滑鼠右鍵並選擇“內容”。
3. 點選“連接埠”選單，然後選擇在 NET USE 指令中已設定好的連接埠。

Windows 2000

在 Windows 2000 下，印表機驅動程式的安裝步驟會依您所使用的列印方式而不同。Epson 建議使用 EpsonNet Print 進行列印。請參考第 132 頁 “Windows Vista/XP/Server 2003/2000/NT 4.0 使用者”。

LPR 列印

附註：

若您是使用 EpsonNet Print，則安裝步驟會不同。詳細說明，請參考第 131 頁 “關於 EpsonNet Print”。

1. 按下『開始』鍵，指向“設定”，然後點選“印表機”。
2. 雙擊“新增印表機”圖示，開啓“新增印表機精靈”對話框，然後按『下一步』鍵。
3. 點選“本地印表機”，並且取消勾選“自動偵測並安裝我的隨插即用印表機”檢查盒，然後按『下一步』鍵。

附註：

您必須取消勾選“自動偵測並安裝我的隨插即用印表機”檢查盒，因為印表機是直接連接至網路，而非連接至 Windows 2000 電腦。

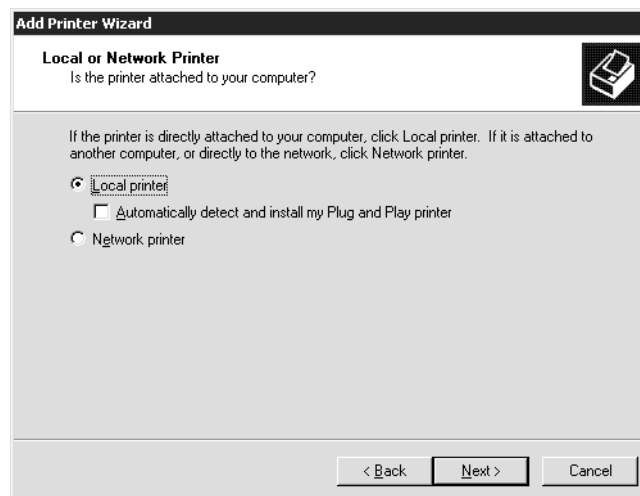

4. 點選「建立新的連接埠」選項鈕，並且從清單中選擇「Standard TCP/IP Port」。然後按『下一步』鍵。

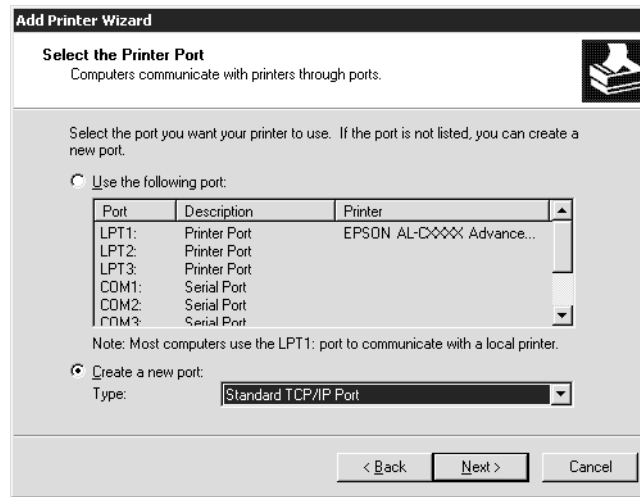

5. 輸入網路界面的 IP 位址，然後按『下一步』鍵。

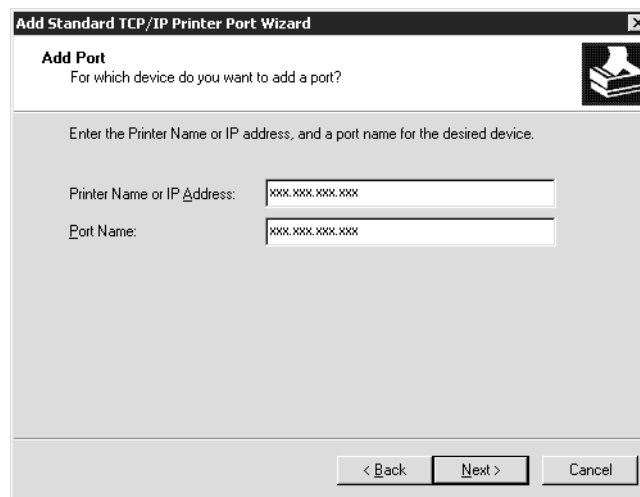

- 若發生錯誤，則會出現下列對話框。請點選“標準”選項鈕，然後選擇“EPSON Network Printer”。按『下一步』鍵。

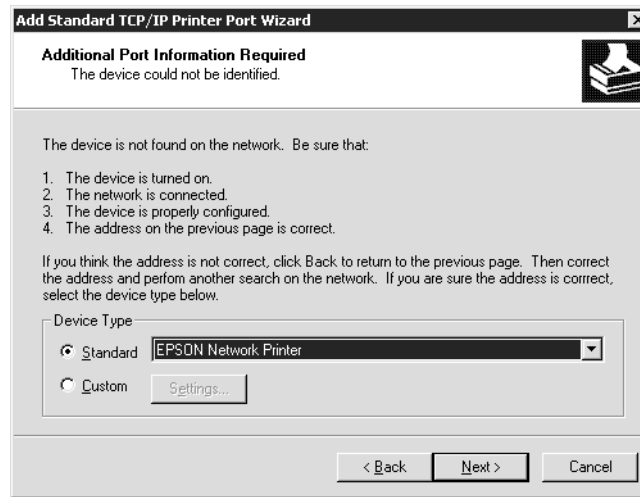

- 按下『完成』鍵。
- 請參考第 64 頁“安裝印表機驅動程式”中的說明安裝印表機驅動程式。

網路列印

- 按下『開始』鍵，指向“設定”，然後點選“印表機”。
- 雙擊“新增印表機”圖示，開啓“新增印表機精靈”對話框，然後按『下一步』鍵。
- 點選“網路印表機”，並按『下一步』鍵。
- 點選“連線到 Internet 上或您公司 intranet 上的印表機印表機”選項鈕。
- 套用下列的格式輸入目標裝置的 URL。這個 URL 必須與您在 EpsonNet Config 的 IPP 設定頁中所設定的 URL 一樣。

http:// 網路界面的 IP 位址 :631/ 印表機名稱

範例：http://192.168.100.201:631/EPSON_IPP_Printer

附註：

若要檢查網路界面的 IP 位址，請使用 EpsonNet Config。詳細說明，請參考第 104 頁“關於 EpsonNet Config”。

- 依照螢幕上的操作說明設定印表機。若有需要，請參考第 64 頁“安裝印表機驅動程式”。

Microsoft 網路共享列印

1. 按下『開始』鍵，指向“設定”，然後點選“印表機”。
2. 雙擊“新增印表機”圖示，開啓“新增印表機精靈”對話框，然後按『下一步』鍵。
3. 點選“網路印表機”選項鈕，並按『下一步』鍵。
4. 點選“請輸入印表機名稱，或按 [下一步] 瀏覽印表機”選項鈕。
5. 在“名稱”欄位中輸入下列資料或是按『下一步』鍵瀏覽印表機。
\\ 網路界面的 NetBIOS 名稱 \ 網路界面的裝置名稱
6. 依照螢幕上的操作說明設定印表機。若有需要，請參考第 64 頁“安裝印表機驅動程式”。

安裝印表機驅動程式

1. 將印表機內附的百寶箱光碟片放入光碟機中。
2. 若出現了“軟體安裝”對話框，請關閉此對話框。
3. 按下『從磁片安裝』鍵。出現“從磁片安裝”對話框。
4. 按下『瀏覽』鍵。
5. 從裝置中選擇光碟機，然後雙擊“WINVISTA_XP_2K”、“WINXP_2K”、或“WIN2000”資料夾。按下『開啓』鍵。
6. 按下“從磁片安裝”對話框中的『確定』鍵。
7. 選擇印表機的機型名稱，並按『下一步』鍵。

附註：

若出現“新增印表機”精靈對話框提醒您選擇“保留現有的驅動程式 - 建議保留”或“置換現有的驅動程式”，請務必點選“置換現有的驅動程式”選項鈕。

8. 按下『完成』鍵並依照螢幕上的操作說明完成安裝。

當您在 Windows XP/Server 2003/2000/NT 環境下使用 Microsoft 網路共享列印時，請參考第 64 頁“使用 NET USE 指令”的詳細說明。

使用 NET USE 指令

若您是執行 Windows XP/Server 2003/2000/NT 並且使用 NetBIOS 連接印表機，我們建議您依照下列說明使用 NET USE 指令：

1. 在“網路上的芳鄰”圖示上按下滑鼠右鍵，然後選擇“內容”。
2. 在“區域網路”圖示上按下滑鼠右鍵，然後選擇“內容”。
3. 檢查在“元件”清單中是否已有“**Client for Microsoft Networks**”。若沒有安裝，請按下『安裝』鍵進行安裝。
4. 執行命令提示字元並輸入以下指令。

NET USE 印表機連接埠：\\ 網路界面的 NetBIOS 名稱 \ 網路界面的裝置名稱

選擇連接埠

1. 按下『開始』鍵，點選“設定”，然後選擇“印表機”。
2. 在印表機圖示上按下滑鼠右鍵並選擇“內容”。
3. 點選“連接埠”選單，然後選擇在 NET USE 指令中已設定好的連接埠。

Windows NT 4.0

在 Windows NT 4.0 下，印表機驅動程式的安裝步驟會依您所使用的列印方式而不同。Epson 建議使用 EpsonNet Print 進行列印。請參考第 132 頁“Windows Vista/XP/Server 2003/2000/NT 4.0 使用者”。

LPR 列印

附註：

若您是使用 EpsonNet Print，則安裝步驟會不同。詳細說明，請參考第 131 頁“關於 EpsonNet Print”。

1. 按下『開始』鍵，點選“設定”，然後選擇“印表機”。
2. 雙擊“新增印表機”圖示。
3. 點選“我的電腦”選項鈕，然後按『下一步』鍵。
4. 在“新增印表機精靈”對話框中，點選“新增連接埠”。
5. 從“可用的印表機連接埠”清單中選擇“**LPR Port**”，然後按下『新增連接埠』鍵。

附註：

您無法在這個網路界面下使用“**Lexmark TCP/IP Network Port**”。

6. 在第一個文字欄中輸入網路界面的 IP 位址，在第二個文字欄中輸入印表機名稱。按下『確定』鍵。

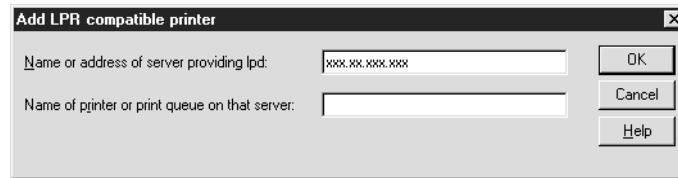

7. 在“印表機連接埠”對話框中，按下『關閉』鍵。
8. 在“新增印表機精靈”對話框中，按『下一步』鍵。
9. 請參考第 66 頁“安裝印表機驅動程式”中的說明安裝印表機驅動程式。

網路列印

可以使用百寶箱光碟片中的 EpsonNet Direct Print 工具程式執行網路列印。首先，請先安裝 EpsonNet Direct Print。然後，再安裝印表機驅動程式並設定連接埠。詳細說明，請參考第 145 頁“關於 EpsonNet Internet Print”。

Microsoft 網路共享列印

1. 按下『開始』鍵，點選“設定”，然後選擇“印表機”。
2. 雙擊“新增印表機”圖示。
3. 點選“網路印表機伺服器”選項鈕，然後按『下一步』鍵。出現“連接印表機”對話框。
4. 從“共享印表機”清單中選擇您想要設定的印表機。若無法選擇印表機，請在“印表機”欄位中輸入下列資料：
 \\ 網路界面的 NetBIOS 名稱 \ 網路界面的裝置名稱
5. 按下『確定』鍵。
6. 依照螢幕上的操作說明設定印表機。若有需要，請參考第 66 頁“安裝印表機驅動程式”。

安裝印表機驅動程式

1. 將印表機內附的百寶箱光碟片放入光碟機中。
2. 若出現了“軟體安裝”對話框，請關閉此對話框。
3. 按下『從磁片安裝』鍵。出現“從磁片安裝”對話框。

4. 按下『瀏覽』鍵。
5. 從裝置中選擇光碟機，然後雙擊“WINNT40”資料夾。按下『開啓』鍵。
6. 按下“從磁片安裝”對話框中的『確定』鍵。
7. 選擇印表機的機型名稱，並按『下一步』鍵。

附註：

- 將分享名稱告知用戶端，讓他們知道想要使用印表機的分享名稱。
 - 若出現“新增印表機”精靈對話框提醒您選擇“保留現有的驅動程式 - 建議保留”或“置換現有的驅動程式”，請務必點選“置換現有的驅動程式”選項鈕。
8. 按下『完成』鍵並依照螢幕上的操作說明完成安裝。

當您在 Windows XP/Server 2003/2000/NT 環境下使用 Microsoft 網路共享列印時，請參考第 67 頁“使用 NET USE 指令”的詳細說明。

使用 NET USE 指令

若您是執行 Windows XP/Server 2003/2000/NT 並且使用 NetBIOS 連接印表機，我們建議您依照下列說明使用 NET USE 指令：

1. 查看是否已安裝了下列的伺服器。

在桌面上的“網路上的芳鄰”圖示上按下滑鼠右鍵，然後點選“內容”。選擇“服務”選單，並查看“Server”及“Workstation”是否有在清單中。

2. 若沒有安裝，請按下『新增』鍵。
3. 執行命令提示字元並輸入以下指令。

NET USE 印表機連接埠：\\ 網路界面的 NetBIOS 名稱 \ 網路界面的裝置名稱

選擇連接埠

1. 按下『開始』鍵，點選“設定”，然後點選“印表機”。
2. 在印表機圖示上按下滑鼠右鍵並選擇“內容”。
3. 點選“連接埠”選單，然後選擇在 NET USE 指令中已設定好的連接埠。

Macintosh

請依照下列步驟，設定印表機。

附註：

在進行下列步驟之前，請確定在 Macintosh 中已安裝印表機驅動程式。關於如何安裝印表機驅動程式的說明，請參考印表機內附的使用說明文件。

Mac OS X

Bonjour/Rendezvous 列印

1. 開啓 “**Applications**” 資料夾。
2. 開啓 “**Utilities**” 資料夾。
3. 開啓 “**Print Center**” (Mac OS X 10.2 或以下版本) 或是 “**Printer Setup Utility**” (Mac OS X 10.3 或以上版本)，然後按下 『**Add**』 鍵。
4. Mac OS X 10.4 使用者，請選擇使用 “**Bonjour**” 連接的印表機型號。
Mac OS X 10.2 或 10.3 使用者，從下拉式清單中選擇 “**Rendezvous**”，然後從清單中選擇印表機型號。
5. 按下 『**Add**』 鍵。

TCP/IP 列印

1. 開啓 “**Applications**” 資料夾。
2. 開啓 “**Utilities**” 資料夾。
3. 開啓 “**Print Center**” (Mac OS X 10.2 或以下版本) 或是 “**Printer Setup Utility**” (Mac OS X 10.3 或以上版本)，然後按下 『**Add**』 鍵。
4. Mac OS X 10.4 使用者，點選 “**More Printers**”，從下拉式清單中選擇 “**EPSON TCP/IP**”，然後選擇印表機型號。
Mac OS X 10.2 或 10.3 使用者，從下拉式清單中選擇 “**EPSON TCP/IP**”，然後從清單中選擇印表機型號。
5. 按下 『**Add**』 鍵。

AppleTalk 列印

1. 開啓 “**Applications**” 資料夾。
2. 開啓 “**Utilities**” 資料夾。
3. 開啓 “**Print Center**” (Mac OS X 10.2 或以下版本) 或是 “**Printer Setup Utility**” (Mac OS X 10.3 或以上版本)，然後按下 『**Add**』 鍵。

4. Mac OS X 10.4 使用者，點選 **“More Printers”**，從下拉式清單中選擇 **“EPSON Apple Talk”**，從下拉式清單中選擇區域，然後選擇印表機型號。
Mac OS X 10.2 或 10.3 使用者，從下拉式清單中選擇 **“EPSON Apple Talk”**，從下拉式清單中選擇區域，然後從清單中選擇印表機型號。
5. 按下 **『Add』** 鍵。

Mac OS 9

AppleTalk 列印

1. 從 **“Apple”** 功能表中開啓 **“Chooser”**。
2. 點選印表機圖示。
3. 選擇包含印表機的區域。
4. 從清單中選擇印表機名稱。
5. 確定已啓動 **“AppleTalk”**。
6. 關閉 **“Chooser”**。

OS/2

這個單元是說明如何在 IBM OS/2 系統，包括 OS/2 Warp3 和 4 (OS/2 Warp Connect 和 OS/2 Warp Server) 下，設定及使用網路界面。

LPR 列印

1. 雙擊 **“OS/2”** 系統資料夾，**“System Setup”** 資料夾，然後雙擊 **“TCP/IP Configuration”** 圖示。

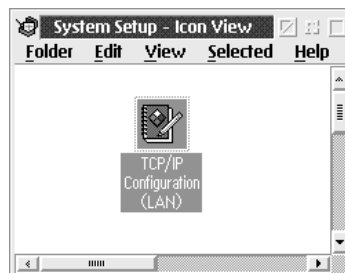

2. 點選 **“Printing”** 選單。

3. 在 “Remote print server” 欄位中輸入網路界面的 IP 位址，並且在第二個文字欄位中輸入遠端列印伺服器名稱。在 “Maximum number of LPD ports” 欄位中輸入 1 或以上的數字。

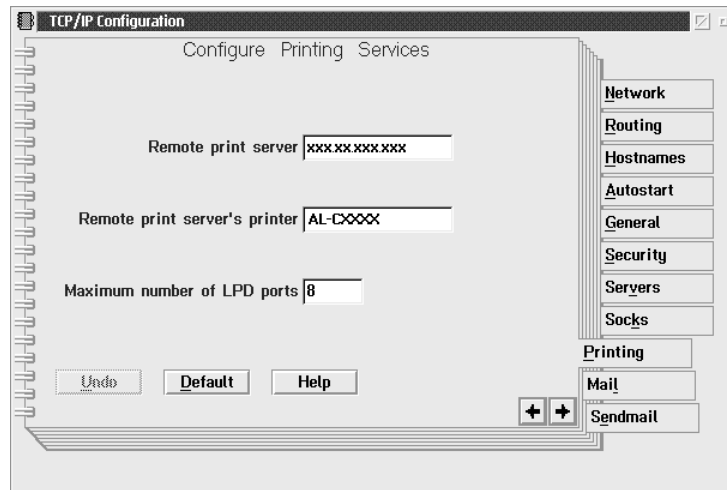

4. 點選 “Autostart” 選單。
5. 從 “Services to autostart” 清單中選擇 “lprportd”。點選 “Autostart service” 檢查盒，然後點選 “Detached” 選項鈕。

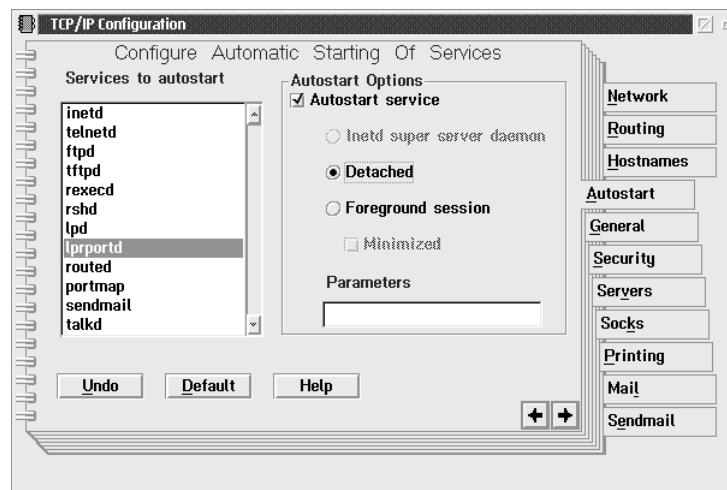

6. 在 “TCP/IP Configuration” 對話框中儲存已更改的設定值，並且重新啟動電腦。

設定印表機

1. 雙擊 “OS/2” 系統資料夾中的 “Template”。
2. 將 “Printer” 拖曳至桌面以建立印表機。

3. 雙擊 “Printer” 圖示。
4. 從管理功能表中選擇 “內容”，然後點選 “Output Port” 選單。

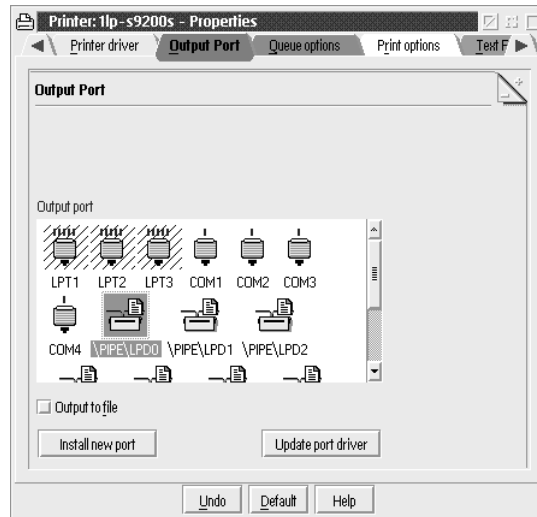

5. 在 “Output Port” 清單欄位中，從 \PIPE\LPD0 至 \PIPE\LPDn 中選擇一個 (在此處的 n 是 LPD ports 的最大值)。將會出現 “\PIPE\LPD -Settings” 對話框。
6. 在 “LPD server” 欄位中輸入網路界面的 IP 位址。在 “LPD printer” 欄位中輸入在步驟 2 中設定好的印表機名稱。

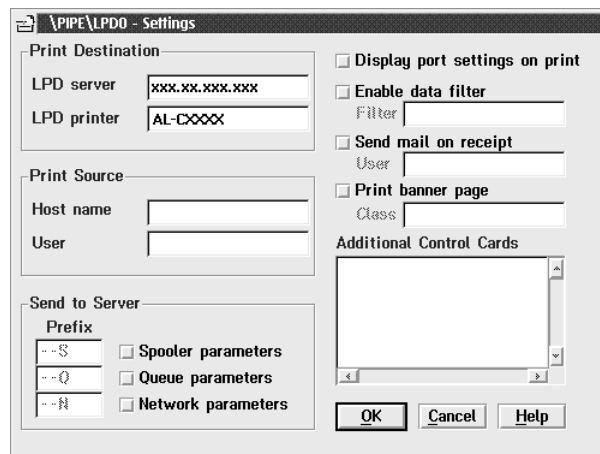

7. 關閉印表機圖示，結束印表機設定。

NetBEUI 列印

1. 確定在電腦中已安裝 IBM OS/2 NetBIOS。

2. 若要建立印表機，請雙擊目標印表機圖示以開啓 “Properties” 對話框。然後點選 “Output Port” 選單。
3. 選擇連接埠。
4. 從指令列連接至印表機。

範例：Connect the printer to LPT1.

net use LPT1: \\ 網路界面的 NetBIOS 名稱 \ 網路界面的裝置名稱

附註：

若要更改 NetBIOS 名稱和裝置名稱，請使用在 Windows 下執行的 EpsonNet Config。

NetWare 使用者的設定

概要

若您使用有支援 NetWare queue-based 列印的印表機，請參考第 72 頁 “印表機有支援 NetWare Queue-Based 列印的使用者” 的詳細說明。

若您使用不支援 NetWare queue-based 列印的印表機，請參考第 93 頁 “印表機不支援 NetWare Queue-Based 列印的使用者” 的詳細說明。

附註：

若要查明您的印表機是否有支援 NetWare queue-based 列印，請參考進階使用說明。

印表機有支援 NetWare Queue-Based 列印的使用者

本單元是說明如何在 NetWare 下設定網路界面。首先，您必須在 NetWare 環境下設定印表機，然後再使用 EpsonNet Config 設定網路界面。

NetWare 設定的介紹

支援的系統

伺服器環境

- NetWare 3.1/3.11/3.12/3.2 (Bindery)
- NetWare 4.1/4.11/4.2 (NDS, Bindery emulation)

- IntranetWare (NDS, Bindery emulation)
- NetWare 5.0/5.1 (NDS, NDPS)
- NetWare 6.0 (NDS, NDPS)

用戶端環境

用戶端環境必須有支援 NetWare。用戶端可以使用印表機驅動程式設定網路界面。

有支援下列的 Novell Client。

- Windows 98：
Novell Client 3.4 或以上版本適用於 Windows 98/95
- Windows 2000/NT 4.0：
Novell Client 4.8 或以上版本適用於 Windows 2000/NT 4.0
- Windows XP：
Novell Client 4.9 或以上版本適用於 Windows XP

關於模式

您可以選擇列印伺服器、遠端印表機、或待機等其中一種模式。除非使用者人數超出限制，否則我們建議您選擇列印伺服器模式。

這些模式的功能說明如下。

列印伺服器模式 (NDS/Bindery Print Server)：

- 高速列印及直接列印
- 使用 NetWare 使用者帳號
- 可以同時連接 8 個檔案伺服器
- 最多可以登錄 32 個列印佇列

遠端印表機模式：

- 無需 NetWare 使用者帳號。
- 需要列印伺服器來控制遠端印表機。
- 在 NetWare 3.x 下最多可以連接 16 台印表機，而在 NetWare 4.x 或以上版本下最多可以連接 255 台印表機。

附註：

當您開啓印表機的電源時，使用者帳號會暫時地在遠端印表機模式中進行存取。如果無可用的使用者帳號，請在用戶端連接至網路前先開啓印表機的電源。

待機模式 (出廠預設值) :

待機模式是預設模式。這個模式會關閉所有 NetWare 相關的功能。當您不是在 NetWare 環境下使用網路界面時，請使用待機模式。

使用 NetWare 的介紹

列印文字檔

當使用 NetWare 或 DOS 下的 NPRINT 指令列印文字檔時，可能會發生反向列印或是字元間距等錯誤，而這些問題會根據用戶端的環境而定。

IPX routing 傳輸協定 “NLSP”

在 NetWare 4.x 或以上版本下，可以設定 IPX routing 傳輸協定 “NLSP”；不過，網路界面並不支援 NLSP。由 RIP/SAP 控制傳輸。

您可以從 a) 與 RIP/SAP 相容的 NLSP，或 b) 只有 RIP/SAP 中選擇 routing 傳輸協定。當指定了 “與 RIP/SAP 相容的 NLSP” 時，若移除了其中的 RIP 或 SAP，則網路界面無法與檔案伺服器及 NDS 傳輸。(請參考在 NetWare 的 INETCFG 工具程式中的 “Protocols” 和 “Bindings”。)

Bindery 和 NDS

- ❑ 透過使用 SET BINDERY CONTEXT 指令，您可以從伺服器主機檢查 bindery context 路徑。
- ❑ 若 bindery context 路徑尚未設定，或者您想從非 NDS 用戶端使用其他 context 的列印環境，您必須指定 bindery context 的 context。請使用 SET BINDERY CONTEXT 指令在 AUTOEXEC.NCF 檔案中設定 context。
- ❑ 若您正在執行 Novell Client for Windows 95/98 3.00 版或 Novell Client for Windows NT 4.50 版，您便在 EpsonNet Config 下使用 bindery 列印伺服器模式。若要設定 bindery 模式的網路界面，請使用 Novell IntranetWare Client 或 EpsonNet Config with Web Brower。

詳細說明，請參考 NetWare 相關文件。

辨識網路界面所需的時間

開啓印表機的電源後，NetWare 伺服器大約需要 2 分鐘的時間辨識網路界面。在這段啓動的時間內，狀態表不能顯示正確的資訊。

框架類型

在相同的網路中，NetWare 伺服器和 IPX 路由器應該會採用相同的框架類型。如果在同一個網路中使用多個框架類型，NetWare 伺服器和 IPX 路由器會彙整所有的框架類型。

關於 NetWare 5.x

IPX 傳輸協定必須安裝在 NetWare 5.x 伺服器中。

關於模式

若您登入的模式與您網路界面設定的模式不同，則當您要試著設定 NetWare 的網路界面時便會出現訊息。如果您不想更改目前的設定，請按下『**Cancel**』鍵並且使用與網路界面設定的相同模式重新登入。

使用 Bindery 列印伺服器 (NetWare 3.x/4.x)

本單元包含在 Bindery 模擬的 NetWare 3.x/4.x/IntranetWare 的列印伺服器模式下使用網路界面的操作說明。

附註：

在 NetWare 3.x 的列印伺服器模式下的網路界面不能讓您使用由 PCONSOLE 控制的列印伺服器狀態顯示。

1. 開啓印表機的電源。
2. 從任何一台 NetWare 用戶端電腦，以管理者權限登入目標 NetWare 伺服器。您必須使用 bindery 連接方式登入。
3. 使用 EpsonNet Config 設定網路界面。詳細說明，請參考 EpsonNet Config User's Guide。

若已建立 NetWare 物件，您也可使用 EpsonNet Config with Web Brower。詳細說明，請參考第 125 頁 “NetWare”。

使用 NDS 列印伺服器 (NetWare 4.x/5.x/6.0)

本單元包含在 NetWare 4.x、IntranetWare、NetWare 5.x、或 NetWare 6.0 的 NDS 模式下使用網路界面的操作說明。

1. 開啓印表機的電源。
2. 從任何一台 NetWare 用戶端電腦，以 ADMIN 權限登入 NDS 下的目標 context。
3. 使用 EpsonNet Config 設定網路界面。詳細說明，請參考 EpsonNet Config User's Guide。

若已建立 NetWare 物件，您也可使用 EpsonNet Config with Web Brower。詳細說明，請參考第 125 頁 “NetWare”。

使用遠端印表機模式 (NetWare 3.x)

針對 NetWare 3.x 使用者，請依照下列的步驟，使用 PCONSOLE 設定印表機環境。

在檔案伺服器中新增列印佇列

1. 從任一個 NetWare 用戶端，以管理者權限登入網路。

- 執行 PCONSOLE。從 “Available Options” 畫面中，選擇 “Print Queue Information” 並按下『Enter』鍵。



- 按下鍵盤上的『Insert』鍵，並輸入列印佇列名稱。按下『Enter』鍵。

附註：

因為用戶端在使用印表機時需要在此處所設定的列印佇列名稱，因此請記得要將此列印佇列名稱告訴所有的用戶端。

- 從 “Print Queue” 清單中，選擇剛才輸入的列印佇列名稱並按下『Enter』鍵。從 “Print Queue Information” 清單中，選擇 “Queue Users” 並按下『Enter』鍵。接著，從清單中選擇 “EVERYONE”。若在清單中找不到 “EVERYONE”，請按下『Insert』鍵並從佇列使用者清單中選擇 “EVERYONE”。

新增列印伺服器

- 從 “Available Options” 畫面中，選擇 “Print Server Information” 並按下『Enter』鍵。



- 按下鍵盤上的『Insert』鍵，並且輸入列印伺服器名稱。按下『Enter』鍵。最好寫下此列印伺服器名稱，以便日後使用。
- 從 “Print Server” 清單中，選擇剛才輸入的列印伺服器名稱並按下『Enter』鍵。從 “Print Server Information” 清單中，選擇 “Print Server Configuration” 並按下『Enter』鍵。

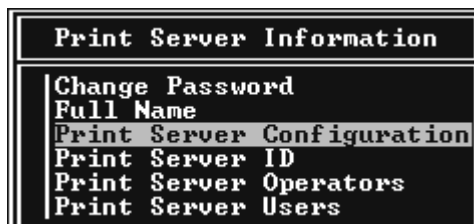

4. 從 “Print Server Configuration” 選單中，選擇 “Printer Configuration” 項目並按下『Enter』鍵。

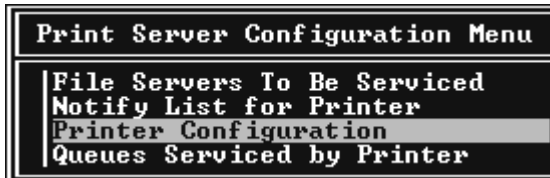

5. 從 “Configured Printers” 清單中，選擇 “Not Installed” (連接埠號碼 = 0) 並按下『Enter』鍵。

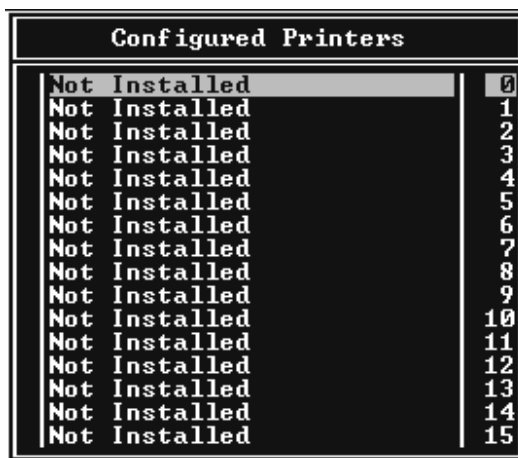

6. 從 “Printer configuration” 畫面中，輸入印表機名稱。將游標移到 “Type” 並按下『Enter』鍵。在遠端印表機模式下選擇 “Remote Parallel, LPT1”。

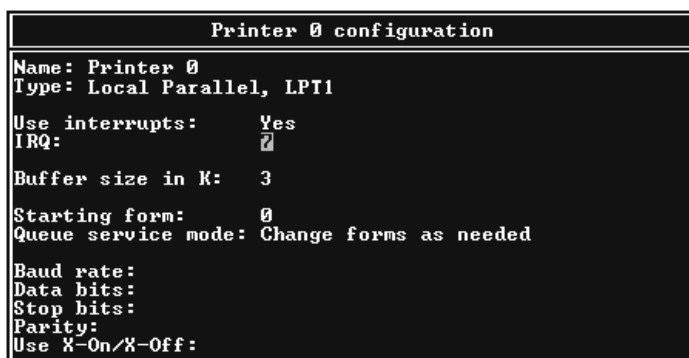

附註：

確定已選擇遠端列印模式下的 “Remote Parallel, LPT1”。

7. 按下『Esc』鍵；然後按下『Enter』儲存變更。

8. 按下『**Esc**』鍵。
9. 從“Print Server Configuration”選單中，選擇“**Queues Served by Printer**”並按下『**Enter**』鍵。

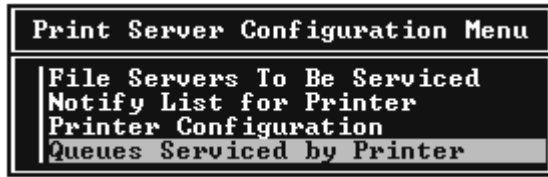

10. 從“Defined Printers”清單中選擇想要使用的印表機，並按下『**Enter**』鍵。
11. 按下『**Insert**』鍵，並從“Available Queues”清單中指定一個佇列為列印伺服器連接埠。
12. 在 1 到 10 之間指定優先層級。1 為最優先層級。
13. 按下『**Esc**』鍵離開 PCONSOLE。

使用 EpsonNet Config 設定 NetWare

1. 開啟印表機的電源。
2. 從列印佇列磁碟所在的檔案伺服器系統中載入列印伺服器。
>LOAD PSERVER print server name you set using PCONSOLE
3. 使用 EpsonNet Config 設定網路界面。詳細說明，請參考 EpsonNet Config User's Guide。

若已建立 NetWare 物件，您也可以使用 EpsonNet Config with Web Browser。詳細說明，請參考第 125 頁“NetWare”。

使用 Bindery 遠端印表機模式 (NetWare 4.x)

請依照下列步驟，使用 Bindery 模擬在 NetWare 4.x 和 IntranetWare 下設定印表機環境。

附註：

- 若需要，請指定 Trusteships 給使用者。
- 確定使用 PCONSOLE 代替 NWAdmin 來設定列印佇列和列印伺服器。

建立物件

1. 從任一個 NetWare 用戶端，以 ADMIN 權限登入伺服器。確定是以 Bindery 連接方式登入。

附註：

若用戶端已經以 NDS 模式登入，則在 PCONSOLE 正要切換至 bindery 模式時按下『**F4**』鍵。

- 執行“PCONSOLE”。從“Available Options”畫面中，選擇“Print Queues”並按下『Enter』鍵。按下『Insert』鍵並輸入列印佇列名稱。按下『Enter』鍵 。

附註：

因為用戶端在使用印表機時需要在此處所設定的列印佇列名稱，因此請記得要將此列印佇列名稱告訴所有的用戶端。

- 從“Print Queue”清單中，選擇剛才輸入的列印佇列名稱並按下『Enter』鍵。從“Print Queue Information”清單中，選擇“Queue Users”並按下『Enter』鍵。接著，從清單中選擇“EVERYONE”。若在清單中找不到如果“EVERYONE”，請按下『Insert』鍵並從佇列使用者清單中選擇“EVERYONE”。
- 從“Available Options”畫面中，選擇“Print Servers”並按下『Enter』鍵。按下『Insert』鍵並輸入列印伺服器名稱。按下『Enter』鍵。
- 按下『Esc』鍵離開 PCONSOLE，並登出伺服器。
- 以 ADMIN 權限登入伺服器。確定是以 NDS 連接方式登入。
- 啓動 NWAdmin。
- 若要新增印表機物件，點選欄位指定 Bindery context 並從“Object”選單中選擇“Create”，然後“Printer”。輸入印表機名稱並按下『Create』鍵。
- 若要指定列印佇列，請雙擊印表機物件圖示 (在步驟 8 中建立的)。出現“Printer”對話框。
- 按下『Assignments』鍵，然後再按下『Add』鍵。從列印佇列清單中，選擇佇列 (在步驟 2 中建立的) 並按下『OK』鍵。
- 點選“Printer”對話框中的“Configuration”，並從“Printer type”下拉式選單中選擇“Parallel”。
- 點選“Communication”。出現“Parallel Communication”對話框。
- 在“Port”中選擇“LPT1”；在“Interrupts”中檢查“Polled”；並且在“Connection type”中檢查“Manual load (Remote from Print Server)”，然後按下『OK』鍵。
- 在“Printer”對話框中，按下『OK』鍵。
- 若要指定印表機，請雙擊列印伺服器物件圖示 (在步驟 4 中建立的)。出現“Print Server”對話框。
- 按下『Assignments』鍵，然後按下『Add』鍵。從印表機物件清單中，選擇印表機物件 (在步驟 8 中建立的) 並按下『OK』鍵。

17. 在 “Print Server” 對話框中，從印表機物件清單中選擇指定的印表機，並且按下 『**Printer Number**』 鍵設定印表機編號 (從 0 至 15)，然後按下 『**OK**』 鍵。
18. 若要確認已指定的物件，請雙擊列印伺服器物件圖示。點選 “**Print Layout**”，並檢查列印伺服器、印表機、和列印佇列是否均已連接。

使用 EpsonNet Config 設定 NetWare

1. 開啓印表機的電源。
2. 從列印佇列磁碟所在的檔案伺服器系統中載入列印伺服器。
>LOAD PSERVER print server name you set using PCONSOLE
3. 使用 EpsonNet Config 設定網路界面。詳細說明，請參考 EpsonNet Config User's Guide。

若已建立 NetWare 物件，您也可以使用 EpsonNet Config with Web Browser。詳細說明，請參考第 125 頁 “NetWare”。

使用 NDS 遠端印表機模式 (NetWare 4.x/5.x/6.0)

請依照下列的步驟，在 NetWare 4.x、Intranet Ware、NetWare 5.x、或 NetWare 6.0 的 NDS 模式下使用 NWAdmin 設定印表機環境。

建立物件

1. 從任一個 NetWare 用戶端，以 ADMIN 權限登入 NDS 目錄的目標 context。
2. 執行 Administrator 工具 (NWAdmin)。
3. 新增印表機：

點選目錄 context 圖示，並從 “Object” 選單中選擇 “Create”，然後 “Printer”。輸入印表機名稱 (Printer name) 並按下 『**Create**』 鍵。



4. 新增列印伺服器：

點選目錄 context 圖示，並從 “Object” 選單中選擇 “Create”，然後 “Printer Server”。輸入列印伺服器名稱 (Print Server name) 並按下 『Create』 鍵。

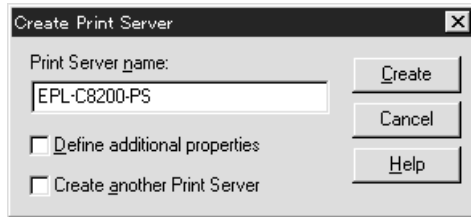

5. 新增列印佇列：

點選目錄 context 圖示，並從 “Object” 選單中選擇 “Create”，然後 “Print Queue”。輸入列印佇列名稱 (Print Queue name) 並選擇 “Print Queue Volume”，然後按下 『Create』 鍵。雙擊列印佇列物件，並且登錄使用者。

附註：

因為用戶端在使用印表機時需要在此處所設定的列印佇列名稱，因此請記得要將此列印佇列名稱告訴所有的用戶端。

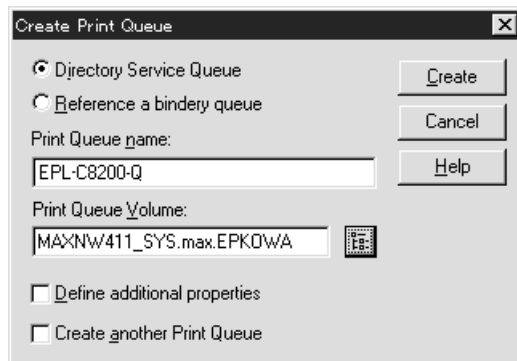

6. 在“NetWare Administrator”畫面中，雙擊印表機物件圖示。

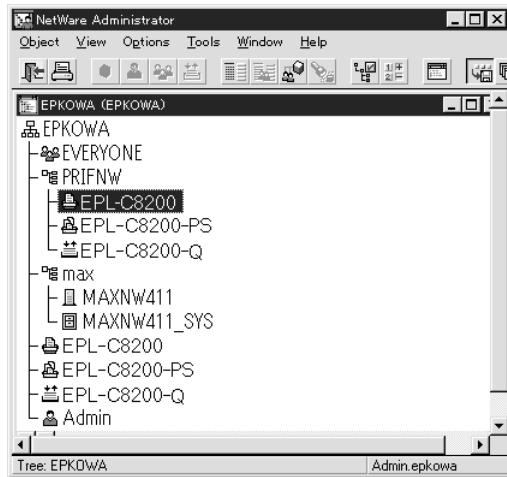

7. 在出現的“Printer”對話框中，按下『Assignments』鍵，然後再按下『Add』鍵。

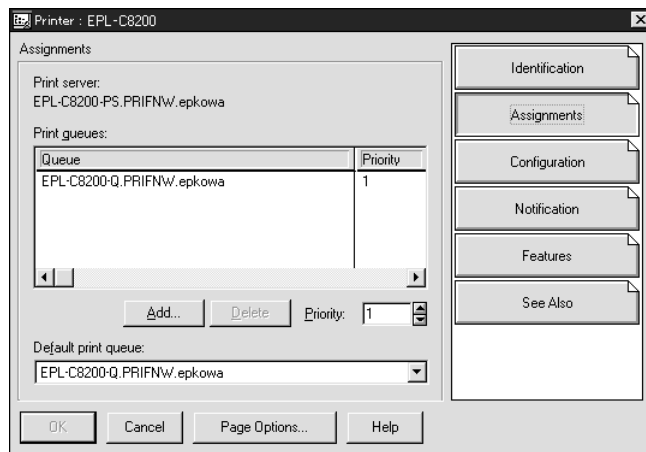

8. 從列印佇列清單中，選擇在步驟 5 中新增的佇列並按下『OK』鍵。

9. 按下『**Configuration**』鍵，然後在“Printer type”清單中選擇“**Other/Unknown**”並按下『**OK**』鍵。

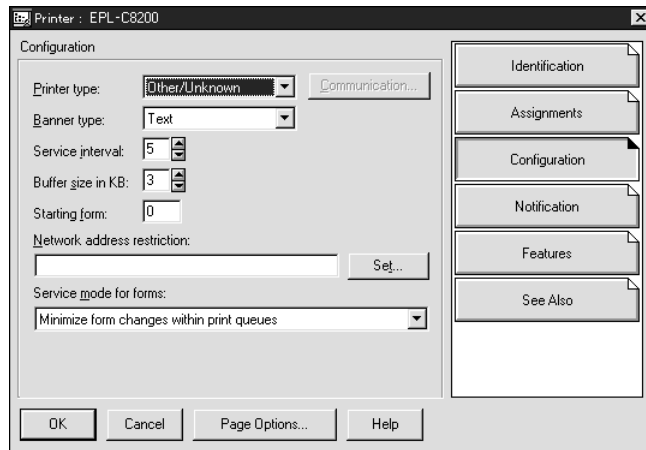

10. 在“NetWare Administrator”畫面中，雙擊列印伺服器物件圖示。

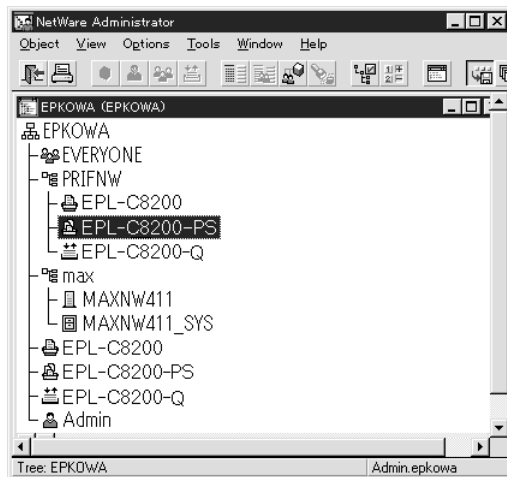

11. 在出現的“Print Server”對話框中，按下『**Assignments**』鍵，然後再按下『**Add**』鍵。

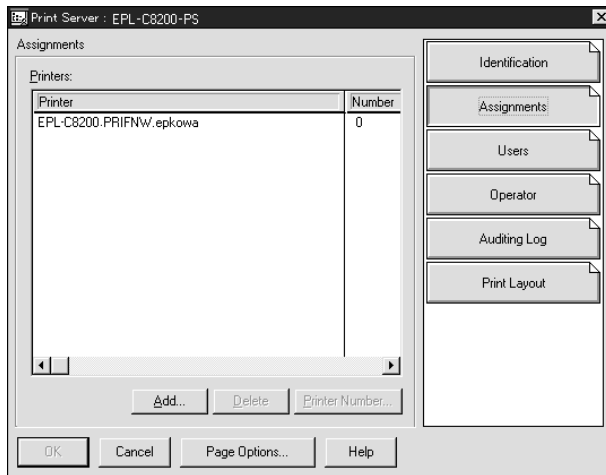

12. 從印表機物件清單中，選擇要指定的印表機物件並按下『**OK**』鍵。
13. 回到步驟 11 中的畫面，並且按下『**Printer Number**』鍵設定印表機編號 (從 0 至 254)。

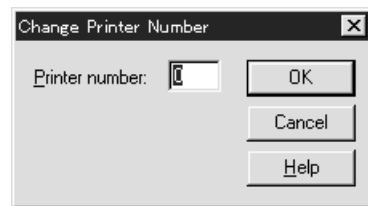

14. 若要確認已指定的物件，請雙擊列印伺服器物件圖示。按下『**Print Layout**』鍵，並且檢查列印伺服器、印表機、和列印佇列是否均已連接。

使用 EpsonNet Config 設定 NetWare

1. 開啓印表機的電源。
2. 從列印佇列磁碟所在的檔案伺服器系統中載入列印伺服器。
>LOAD PSERVER print server name you set using NWAdmin
3. 使用 EpsonNet Config 設定網路界面。詳細說明，請參考 EpsonNet Config User's Guide。

若已建立 NetWare 物件，您也可以使用 EpsonNet Config with Web Browser。詳細說明，請參考第 125 頁“NetWare”。

使用 EpsonNet NDPS Gateway

本單元包含使用 Novell Distributed Print Services[®] (NDPS[®]) with Novell[®] NetWare[®] 5.x/6.0 進行列印的操作說明。Novell Distributed Print Services (NDPS) 為 NetWare 的新一代列印服務。

附註：

- ❑ NDPS 無法列印 Banners。
- ❑ 在 NDPS 下無法使用印表機監控程式 3 工具程式。
- ❑ 結合在執行 NDPSM.NLM 和 EPSONGW.NLM 的 NetWare 伺服器下的 IP 或是 IP 和 IPX 通訊協定。

在開始前，請先查看下列項目。

- ❑ 在用戶端的電腦中安裝適合的用戶端軟體，例如 Novell Client for Windows 95/98 version 3.4、Novell Client for Windows NT/2000 version 4.8、或 Novell Client for Windows XP version 4.9。確定均已安裝 NDPS。
- ❑ 當使用 Bindery (列印伺服器模式或遠端印表機模式其中一種) 的網路界面時，您需要 PCONSOLE.EXE 來新增像是列印伺服器和列印佇列物件等的 bindery 物件。因為在 NetWare 5.x/6.0 中並沒有 PCONSOLE.EXE，所以您必須從 Novell 取得檔案。

設定的外觀

爲了讓網路界面與 NDPS 列印系統共用，請依照下列的基本步驟。詳細的程序，請參考下個單元的敘述。

1. 安裝 EpsonNet NDPS Gateway。
2. 將印表機驅動程式檔案上傳至 NDPS RMS 伺服器。
3. 在 NetWare Administrator 中新增 NDPS Manager 物件。
4. 在 NetWare Administrator 中新增 Printer Agent。
5. 使用 EpsonNet Config 設定網路界面。
6. 在用戶端的電腦中設定印表機。

使用的環境、更改的設定、及使用的工具會根據所選擇的印表機類型和連接類型而不同。您可以在 NetWare Administrator 中新增 NDPS Manager 和 Printer Agent 或是部份透過 Server Console。詳細說明，請參考 Novell 線上文件。

在 NetWare 伺服器中安裝 EpsonNet NDPS Gateway

您可以安裝百寶箱光碟片中的 EpsonNet NDPS Gateway。

附註：

若電腦中已安裝舊版本的 EpsonNet NDPS Gateway，請務必在安裝新版本的 EpsonNet NDPS Gateway 之前，先移除 NDPS Manager。

1. 打開 “NETUTIL” 資料夾。
2. 打開 “ENGW” 資料夾。
3. 雙擊 “EDPS2***.EXE”。

附註：

檔案名稱的後三碼 (以星號表示) 會根據購買的地區而不同。

關於 EpsonNet NDPS Gateway 的詳細資訊，請參考百寶箱光碟片中的線上手冊。

若要查看線上手冊，請依照下列步驟。

1. 打開 “NETUTIL” 資料夾。
2. 打開 “ENGW” 資料夾。
3. 雙擊 “index.htm”。

將印表機驅動程式上傳至 RMS

安裝了 EpsonNet NDPS Gateway 後，您必須將印表機驅動程式上傳至 Resource Management Service (RMS)。

使用 NDPS Broker 將印表機驅動程式上傳至 NetWare 伺服器。關於步驟的詳細說明，請參考 NetWare 文件中的 NDPS 或 iPRINT 單元。

新增 NDPS Manager

1. 在用戶端的電腦中執行 NetWare Administrator (NWADMIN32.EXE)。出現瀏覽器主畫面視窗。
2. 若要新增 NDPS Manager，請點選 Directory context 圖示，然後從 “Object” 選單中選擇 “Create”。
3. 從清單中選擇 “NDPS Manager”。
4. 在 NDPS Manager Name 欄位中，輸入 NDPS Manager 名稱。
5. 瀏覽 Resident Server 並選擇要指定 NDPS Manager 的位置。
6. 瀏覽 Database Volume 並選擇要指定 NDPS Manager 資料庫的位置。

7. 按下『**Create**』鍵。NDPS Manager 圖示會出現在瀏覽器主畫面視窗中。
8. 在伺服器主控台中輸入“**LOAD NDPSM**”，然後選擇已新增的 NDPS Manager。

新增 Printer Agent

新增 NDPS Manager 之後，您可以建立 Printer Agents，公用存取印表機或控制存取印表機。下列是公用存取印表機和控制存取印表機的特色。

- ❑ 公用存取印表機 (Public Access Printers)：
NDPS 印表機適用於所有網路使用者，並且沒有結合 NDS 物件。使用者可以選擇並列印到他們可由電腦端查看的公用存取印表機。但是，這些印表機仍有不完善之處，例如安全和工作事件通知。
- ❑ 控制存取印表機 (Controlled Access Printers)：
NDPS 印表機藉由 NetWare Administrator 加到 NDS 目錄中。只可讓用戶端透過 NDS 物件清單使用。這些印表機可以取得由 NDS 所提供完整的安全和管理功能。

使用 **Adobe PostScript 3 Kit** 的注意事項：

若要把印表機當作 PostScript 及 ESC/Page 印表機並且自動地安裝驅動程式至用戶端電腦，您必須建立兩個 Printer Agents：一個是 PostScript 印表機驅動程式，另一個是 ESC/Page 印表機驅動程式。若您用 Remote (rprinter on IPX) 建立其中一個，則用 Remote (LPR on IP) 建立另外一個。您可以在相同的印表機下用 LPR protocol (稱為 LPR Printer Agent) 建立兩個 Printer Agents，但是無法用 IPX protocol (稱為 IPX Printer Agent) 建立兩個 Printer Agents。

自動建立 Printer Agent

您可自動建立 Printer Agent。只有公用存取印表機可以用這個方式建立。詳細說明，請參考 EpsonNet NDPS Gateway 手冊中的“Creating Public Access Printers Automatically”單元。

使用 **Adobe PostScript 3 Kit** 的注意事項：

- ❑ 若 NetWare 伺服器連接 IP 及 IPX 通訊協定，則會自動建立兩個 Printer Agents (LPR Printer Agent 及 IPX Printer Agent)。當選擇其中一個使用 PostScript 印表機驅動程式，則選擇另一個使用 ESC/Page 印表機驅動程式。Printer Agent 名稱無法被更改，所以務必記住與 PostScript 或 ESC/Page 印表機驅動程式結合的 Printer Agent。
- ❑ 若 NetWare 伺服器只連接 IP 通訊協定，則只會建立一個 LPR Printer Agent。您必須手動建立更多的 LPR Printer Agent。請務必選擇 Remote (LPR on IP) 作為連接埠處理類型並且設定唯一的 Printer Agent 名稱，這樣您才可以分辨出與 PostScript 或 ESC/Page 印表機驅動程式結合的 Printer Agent。
- ❑ 若 NetWare 伺服器只結合 IPX 通訊協定，則只會建立一個 IPX 印表機。在這種情況下，您無法手動建立另一個 IPX Printer Agent。為了避免這種情況發生，請務必先將 IP 及 IPX 通訊協定連接至 NetWare 伺服器。

手動建立 Printer Agent

您可以建立 Printer Agents，公用存取印表機或控制存取印表機。建立 Printer Agent 的方法會根據所選擇的印表機機型而不同。

使用 **Adobe PostScript 3 Kit** 的注意事項：

若要把印表機當作 PostScript 及 ESC/Page 印表機並且自動地安裝驅動程式至用戶端電腦，您必須建立兩個 Printer Agents：一個是 PostScript 印表機驅動程式，另一個是 ESC/Page 印表機驅動程式。若您用 Remote (rprinter on IPX) 建立其中一個，則用 Remote (LPR on IP) 建立另外一個。您可以在相同的印表機下建立兩個 LPR Printer Agents，但是無法建立兩個 IPX Printer Agents。

1. 選擇印表機類型 (公用存取印表機或控制存取印表機)。
2. 新增公用存取印表機。若要新增控制存取印表機，請至步驟 3。

在 NetWare Administrator 下，雙擊新增的 NDPS Manager。按下『**Printer Agent List**』鍵，然後按下『**New**』鍵。輸入 Printer Agent 名稱，然後在“Gateway Type”中選擇“**EpsonNet NDPS Gateway Configuration**”。按下『**OK**』鍵。然後至步驟 4。

使用 **Adobe PostScript 3 Kit** 的注意事項：

當您在相同的印表機下建立兩個 Printer Agent，務必使用與印表機驅動程式類型相關的名稱，這樣才可以分辨出與 PostScript 或 ESC/Page 印表機驅動程式結合的 Printer Agent。

3. 新增控制存取印表機。

在 NetWare Administrator 中，選擇 Directory context 圖示。從“Object”選單中選擇“**Create**”，然後選擇“**NDPS Printer**”。輸入 Printer Agent 名稱，然後選擇“**Create a new Printer Agent**”並按下『**Create**』鍵。選擇新增的 NDPS Manager，然後在“Gateway Type”中選擇“**EpsonNet NDPS Gateway Configuration**”。按下『**OK**』鍵。

使用 **Adobe PostScript 3 Kit** 的注意事項：

當您在相同的印表機下建立兩個 Printer Agent，務必使用與印表機驅動程式類型相關的名稱，這樣才可以分辨出與 PostScript 或 ESC/Page 印表機驅動程式結合的 Printer Agent。

4. 選擇下列其中一種連接埠類型。若要在 IP 網路上使用印表機，請選擇“**Remote (LPR on IP)**”。若要在 IPX 網路上使用印表機，請選擇“**Remote (rprinter on IPX)**”。若要保留網路界面的 NetWare NDS 列印伺服器設定，請選擇“**Queue Based**”。然後按『**下一步**』鍵。

使用 **Adobe PostScript 3 Kit** 的注意事項：

若已選擇“Remote (rprinter on IPX)”作為第一個 Printer Agent，請務必選擇“Remote (LPR on IP)”作為第二個 Printer Agent。

5. 請依照下列的敘述進行設定。最好是列印網路界面的網路狀態表並且設定相關的項目。

- ❑ Remote (rpinter on IPX) 的連接：

您必須使用 NetWare 遠端印表機模式的相同設定如同您已經使用 EpsonNet Config 所進行的設定。

IPX Network Number：輸入網路界面的 IPX 網路編號。

IPX Node Number：輸入網路界面的 IPX 節點編號。

SAP Name：輸入主要的列印伺服器名稱。禁止使用下列字元：~!@#\$%^&*()+`= {}[] | \ ; ; " ' < , > . ? / `

Printer Number：輸入印表機連接埠編號 (從 0 至 254)。
 - ❑ Remote (LPR on IP) 的連接：

IP Address：輸入網路界面 IP 位址。您可以從網路狀態表中確認 IP 位址。
 - ❑ Queue Based 的連接：

NDS Context：輸入 NDS context。

Print Server Name：列印伺服器名稱已在 NDS 或 Bindery 中定義。若印表機是在 Remote Printer 模式下，輸入在載入 PSERVER.NLM 時使用的列印伺服器名稱。

Printer Name：印表機名稱已在 NDS 或 Bindery 中定義。

NDS Volume for Print Queue：格式如下；
格式：NDS Volume and context
範例：NDPS_SERVER_SYS.EPSON

File Server for Print Queue：輸入列印佇列的檔案伺服器名稱。

IPX Network Number：輸入網路界面的 IPX 網路編號。

IPX Node Number：輸入網路界面的 IPX 節點編號。
6. 當完成了對話框中的設定後，請按下『**Finish**』鍵。然後依照螢幕上的操作說明。
 7. 出現“Select Printer Drivers”對話框。選擇適用於 Windows Me/98 及 Windows 2000/NT 4.0 的印表機驅動程式。務必從適合的選單中選擇適用這台印表機的驅動程式。不支援 Windows 3.1。
 8. 按下『**繼續**』鍵。
 9. 確認剛新增的 Printer Agent。
- 在 NetWare Administrator 中，雙擊 NDPS Manager 物件並按下『**Printer Agent List**』鍵。查看剛新增的 Printer Agent 狀態是否為閒置 (Idle)。

使用 EpsonNet Config 設定 NetWare

若要在 IPX 網路下使用印表機，請依照下列的步驟。

附註：

請確認在電腦中已安裝下列其中一個用戶端：Novell Client 32、Novell IntranetWare Client、或 Novell Client。

1. 開啓印表機的電源。

2. 從任一個 NetWare 用戶端，以 ADMIN 權限登入目標 NetWare。
3. 從“開始”功能表執行 EpsonNet Config。詳細說明，請參考第 109 頁“開啓 EpsonNet Config User's Guide”。

若已指派印表機的 IP 位址，您還可以使用 EpsonNet Config with Web Brower。詳細說明，請參考第 125 頁“NetWare”。

在用戶端的電腦中設定印表機

完成網路界面的設定後，請在用戶端的電腦中設定印表機。

自動安裝印表機

1. 在 Windows 下執行 Novell Printer Manager。若是 Windows Me/98/95/2000/NT 使用者，請執行：
\\PUBLIC\WIN32\NWPMW32.EXE
2. 在“Novell Printer Manger”對話框中，請從“Printer”選單中選擇“New”。
3. 按下『Add』鍵。出現可用的印表機清單。
4. 選擇需要的印表機並按下『Install』鍵。

Novell Printers--- 出現“Install”對話框。您可以更改顯示的印表機名稱並選擇預設值設定。

5. 按下『OK』鍵。從 Resource Management Service 自動地安裝這台印表機型號的印表機驅動程式。
6. 按下『Close』鍵。印表機會出現在“Printer Manager”主畫面視窗中並且可用來列印工作。

手動安裝印表機

1. 安裝印表機驅動程式。
2. 在印表機驅動程式內容對話框中，更改“連接埠”。針對連接埠指定下列物件。
 - 公用存取印表機 (Public Access Printers)：
已在整個網路的“NDPS Public Access Printers”中新增的 Printer Agent。
 - 控制存取印表機 (Controlled Access Printers)：
已在 NDS 目錄中新增的 Printer Agent。

詳細說明，請參考 Novell 線上文件。

使用撥號網路的操作說明

本單元會說明如何使用撥號網路。

附註：

手冊中所提到的主要伺服器是指主要的時間伺服器，可以在網路上提供時間給用戶端。

在各種模式下使用撥號網路

列印伺服器模式

您必須使用電腦專用的撥接線。

因為在列印伺服器模式下的檔案伺服器是執行 polling，可能沒有路由器的代理回應。因此，在這種情況下可能沒有撥號連線。

遠端印表機模式

在遠端印表機模式下，使用具有代理回應功能的路由器使得主要伺服器可安裝在撥接目的地中。但是，當主要伺服器當機時，可能會產生額外的帳號。若要避免這種情況，建議使用透過電腦專用撥接線的連接。

請依照有關使用撥接線的操作說明。

當撥號目的地有一台主要伺服器時

具有檔案伺服器的區域網路：

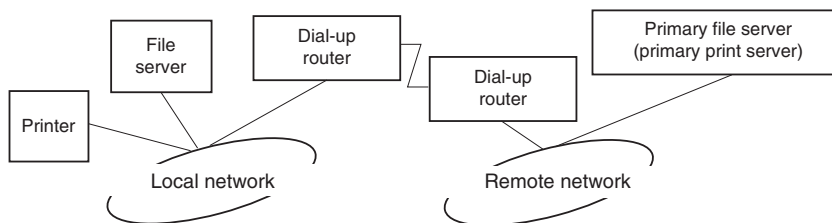

❑ 當開啓電源時

發生撥接問題是因為先存取本機檔案伺服器，然後才是主要伺服器。不過請勿擔心，這個撥接問題只會發生在一開始的時候。

❑ 當網路界面沒有正確設定時

發生撥接問題是因為先存取本機檔案伺服器，然後才是主要伺服器。在大約 5 分鐘的有效時間內會重複撥號。請正確地進行網路界面的設定以免發生這種問題。

❑ 在正常操作的時候 (待機)

根據 NetWare 通訊協定規則，會傳送 SPX Watchdog 封包。請使用具備代理回應功能的路由器以避免撥接問題。

❑ 在正常操作的時候 (列印)

正當列印資料在傳輸時發生撥接問題。這並不是一個問題，因為這只是在撥號網路中的撥號特性而已。

❑ 當在作業期間主要伺服器當機時

發生撥接問題是因為連接的主要伺服器會定期地重試。由於這是屬於自動重新連線功能，因此只要關閉印表機的電源即可。

❑ 當區域網路中的檔案伺服器發生當機時

當在區域網路中沒有檔案伺服器，便無法在區域網路中使用 NetWare。在這種情況下，也無法使用網路界面的 NetWare 通訊協定。在這種狀況下，不會發生撥接問題。當在區域網路的檔案伺服器回復後，網路界面也會自動回復。

不具有檔案伺服器的區域網路：

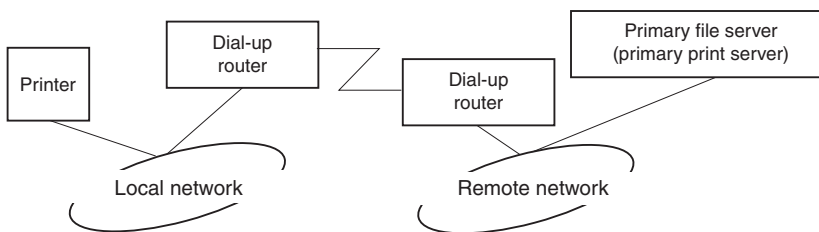

根據路由器的設定，在沒有檔案伺服器的區域網路中依然可以使用 NetWare 通訊協定。這個設定與上述的圖片相同。

當在區域網路中有一個主要伺服器

即使在區域網路中安裝了一個主要伺服器，根據設定的不同，可能會發生不必要的撥接問題。

下列是在列印伺服器模式和遠端印表機模式下常見的問題。

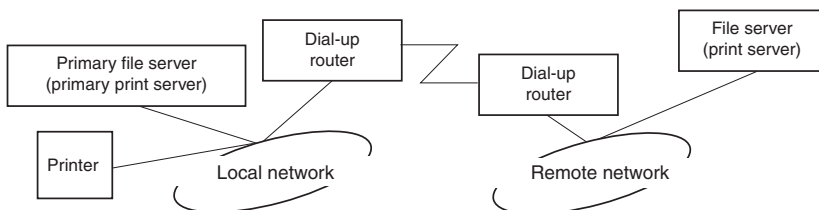

❑ 當開啓電源時

由於只在主要伺服器發生存取，因此不會發生撥接問題。

❑ 當網路界面沒有正確設定時

由於只在主要伺服器發生存取，因此不會發生撥接問題。但是，若遠端網路的檔案伺服器 / 列印伺服器被錯誤地設定為主要伺服器，有可能會發生不必要的撥接問題。請修正設定以免發生這個問題。

- ❑ 在正常操作的時候 (待機 / 列印)

由於只在主要伺服器發生存取，因此不會發生撥接問題。

- ❑ 當在作業期間主要伺服器當機時

連接的主要伺服器會定期地重試，但是不會發生撥接問題。不過，若路由器的設定是可以通過 SAP 封包 (Find Nearest Server)，則有可能會發生不必要的撥接問題。若要避免這個問題，請關閉印表機的電源，或不允許路由器可以通過 SAP 封包 (Find Nearest Server)。

印表機不支援 NetWare Queue-Based 列印的使用者

本單元是說明如何在 NetWare 下設定網路界面。

若要在 NetWare 環境下列印，您需要使用 NDPS。首先，請先在 NetWare 伺服器中安裝 EpsonNet NDPS Gateway，然後使用 EpsonNet Config 為網路界面設定有效的 IP 位址。

附註：

務必為網路界面設定一個靜態的 IP 位址。

NetWare 設定的介紹

支援的系統

伺服器環境

- ❑ NetWare 5.0/5.1 (NDPS)
- ❑ NetWare 6.0 (NDPS)

用戶端環境

用戶端環境必須有支援 NetWare。
用戶端可以使用印表機驅動程式設定網路界面。

有支援下列的 Novell Client。

- ❑ Windows 98：
Novell Client 3.4 或以上版本適用於 Windows 98/95
- ❑ Windows 2000/NT 4.0：
Novell Client 4.8 或以上版本適用於 Windows 2000/NT 4.0

- Windows XP：
Novell Client 4.9 或以上版本適用於 Windows XP

使用 EpsonNet NDPS Gateway

本單元包含使用 Novell Distributed Print Services[®] (NDPS[®]) with Novell[®] NetWare[®] 5.x/6.0 進行列印的操作說明。

附註：

- NDPS 無法列印 Banners。
- 在 NDPS 下無法使用印表機監控程式 3 工具程式。
- 結合在執行 NDPSM.NLM 和 EPSONGW.NLM 的 NetWare 伺服器下的 IP 或是 IP 和 IPX 通訊協定。

在開始前，請先查看下列項目。

- 在用戶端的電腦中安裝適合的用戶端軟體，例如 Novell Client for Windows 95/98 version 3.4、Novell Client for Windows NT/2000 version 4.8、或 Novell Client for Windows XP version 4.9。確定均已安裝 NDPS。

設定的外觀

爲了讓網路界面與 NDPS 列印系統共用，請依照下列的基本步驟。詳細的程序，請參考下個單元的敘述。

1. 安裝 EpsonNet NDPS Gateway。
2. 將印表機驅動程式檔案上傳至 NDPS RMS 伺服器。
3. 在 NetWare Administrator 中新增 NDPS Manager 物件。
4. 在 NetWare Administrator 中新增 Printer Agent。
5. 在用戶端的電腦中設定印表機。

使用的環境、更改的設定、及使用的工具會根據所選擇的印表機類型和連接類型而不同。您可以在 NetWare Administrator 中新增 NDPS Manager 和 Printer Agent 或是部份透過 Server Console。詳細說明，請參考 Novell 線上文件。

在 NetWare 伺服器中安裝 EpsonNet NDPS Gateway

您可以安裝百寶箱光碟片中的 EpsonNet NDPS Gateway。

附註：

若電腦中已安裝舊版本的 EpsonNet NDPS Gateway，請務必在安裝新版本的 EpsonNet NDPS Gateway 之前，先移除 NDPS Manager。

1. 打開 “NETUTIL” 資料夾。
2. 打開 “ENGW” 資料夾。
3. 雙擊 “EDPS2***.EXE”。

附註：

檔案名稱的後三碼 (以星號表示) 會根據購買的地區而不同。

關於 EpsonNet NDPS Gateway 的詳細資訊，請參考百寶箱光碟片中的線上手冊。

若要查看線上手冊，請依照下列的步驟。

1. 打開 “NETUTIL” 資料夾。
2. 打開 “ENGW” 資料夾。
3. 雙擊 “index.htm”。

將印表機驅動程式上傳至 RMS

安裝了 EpsonNet NDPS Gateway 後，您必須將印表機驅動程式上傳至 Resource Management Service (RMS)。

使用 NDPS Broker 將印表機驅動程式上傳至 NetWare 伺服器。關於步驟的詳細說明，請參考 NetWare 文件中的 NDPS 或 iPRINT 單元。

新增 NDPS Manager

1. 在用戶端的電腦中執行 NetWare Administrator (NWADMIN32.EXE)。出現瀏覽器主畫面視窗。
2. 若要新增 NDPS Manager，請點選 Directory context 圖示，然後從 “Object” 選單中選擇 “Create”。
3. 從清單中選擇 “NDPS Manager”。
4. 在 NDPS Manager Name 欄位中，輸入 NDPS Manager 名稱。
5. 瀏覽 Resident Server 並選擇要指定 NDPS Manager 的位置。
6. 瀏覽 Database Volume 並選擇要指定 NDPS Manager 資料庫的位置。

7. 按下『**Create**』鍵。NDPS Manager 圖示會出現在瀏覽器主畫面視窗中。
8. 在伺服器主控台中輸入“**LOAD NDPSM**”，然後選擇已新增的 NDPS Manager。

新增 Printer Agent

新增 NDPS Manager 之後，您可以建立 Printer Agents，公用存取印表機或控制存取印表機。下列是公用存取印表機和控制存取印表機的特色。

- ❑ 公用存取印表機 (Public Access Printers)：

NDPS 印表機適用於所有網路使用者，並且沒有結合 NDS 物件。使用者可以選擇並列印到他們可由電腦端查看的公用存取印表機。但是，這些印表機仍有不完善之處，例如安全和工作事件通知。
- ❑ 控制存取印表機 (Controlled Access Printers)：

NDPS 印表機藉由 NetWare Administrator 加到 NDS 目錄中。只可讓用戶端透過 NDS 物件清單使用。這些印表機可以取得由 NDS 所提供完整的安全和管理功能。

自動建立 Printer Agent

您可自動建立 Printer Agent。只有公用存取印表機可以用這個方式建立。詳細說明，請參考 EpsonNet NDPS Gateway 手冊中的“Creating Public Access Printers Automatically”單元。

手動建立 Printer Agent

您可以建立 Printer Agents，公用存取印表機或控制存取印表機。建立 Printer Agent 的方法會根據所選擇的印表機機型而不同。

1. 選擇印表機類型 (公用存取印表機或控制存取印表機)。
2. 新增公用存取印表機。若要新增控制存取印表機，請至步驟 3。

在 NetWare Administrator 下，雙擊新增的 NDPS Manager。按下『**Printer Agent List**』鍵，然後按下『**New**』鍵。輸入 Printer Agent 名稱，然後在“Gateway Type”中選擇“**EpsonNet NDPS Gateway Configuration**”。按下『**OK**』鍵。然後至步驟 4。

3. 新增控制存取印表機。

在 NetWare Administrator 中，選擇 Directory context 圖示。從“Object”選單中選擇“**Create**”，然後選擇“**NDPS Printer**”。輸入 Printer Agent 名稱，然後選擇“**Create a new Printer Agent**”並按下『**Create**』鍵。選擇新增的 NDPS Manager，然後在“Gateway Type”中選擇“**EpsonNet NDPS Gateway Configuration**”。按下『**OK**』鍵。

4. 選擇“**Remote (LPR on IP)**”。
5. 請依照下列的敘述進行設定。最好是列印網路界面的網路狀態表並且設定相關的項目。

- ❑ Remote (LPR on IP) 的連接：

IP Address：輸入網路界面 IP 位址。您可以從網路狀態表中確認 IP 位址。

6. 當完成了對話框中的設定後，請按下『**Finish**』鍵。然後依照螢幕上的操作說明。
7. 出現“Select Printer Drivers”對話框。選擇適用於 Windows Me/98 及 Windows 2000/NT 4.0 的印表機驅動程式。務必從適合的選單中選擇適用這台印表機的驅動程式。不支援 Windows 3.1。
8. 按下『**繼續**』鍵。
9. 確認剛新增的 Printer Agent。

在 NetWare Administrator 中，雙擊 NDPS Manager 物件並按下『**Printer Agent List**』鍵。查看剛新增的 Printer Agent 狀態是否為閒置 (Idle)。

在用戶端的電腦中設定印表機

關於如何在用戶端的電腦中設定印表機之詳細說明，請參考 Novell 線上文件。

UNIX 使用者的設定

UNIX 設定的簡介

本單元是說明如何在不同的 UNIX 系統下使用 lpr 指令來設定印表機。

這台印表機有支援多種標準的 UNIX 指令，不需使用特別的設定工具即可在主機上設定。

這台印表機能夠在與 lpr 遠端列印通訊協定、或標準 ftp (檔案傳輸協定) 一起使用 TCP / IP 乙太網路傳輸的系統上當作一台遠端印表機。

附註：

因為這台印表機無法將資料轉換成印表機控制語言，所以針對不同的作業系統就需要不同的印表機驅動程式和 filter。

lpr filters

給 lpr 的 Filters 是由遠端印表機的名稱所管理。當設定 lpr 印表機時，名稱設定如下：

- 轉換過的本機印表機名稱
- 已傳送列印工作的電腦主機名稱

❑ 遠端印表機名稱 (遠端的印表機的連接埠名稱)

許多不同的遠端印表機名稱可能被設定，全部指向相同的乙太網路遠端主機，而且每一個遠端印表機都會有不同的本機印表機名稱。不同類型的列印工作可能會被傳送至不同的印表機名稱，而且透過相同的乙太網路界面將會由同一台印表機進行列印，但是使用不同的 filter。

遠端印表機名稱選項是用來產生不同的 filter，如下所述：

lpb	Binary files (no filters)
lpa	ASCII files (carriage returns at line ends)
lpbf	Binary file with form feed at file end
lpaf	ASCII file with form feed at file end

所有其他遠端印表機名稱選項都將會被視為相同的 lpb。

下列是透過附有換頁的 lpr 傳送文字檔，"txtfile" 的範例：

```
% lpr -lpaf txtfile
```

使用 lpr 指令設定不同的 UNIX 系統

下述的 UNIX 系統可以使用標準的 lpr 指令進行列印。

- ❑ SunSoft Solaris 2.4 或以上版本
- ❑ SunOS 4.1.4 或以上版本
- ❑ IBM AIX 3.2.5 或以上版本和 4.1.3 或以上版本
- ❑ HP-UX 9.05 或以上版本
- ❑ SCO UNIX 4.2 或以上版本

設定 SunSoft Solaris 2.4 或以上版本

在下列的步驟中，請以已知的印表機名稱取代 HOSTNAME 及 Rprinter。

1. 新增 IP 位址及印表機主機名稱至 \etc\hosts 檔案中。

範例：

```
22.33.44.55 HOSTNAME
```

2. 將主機名稱定義為列印伺服器。

範例：

lpsystem -t bsd HOSTNAME

3. 新增印表機。

範例：

lpadmin -p Rprinter -s HOSTNAME\aux-T unknown-1 any

4. 設定印表機為可使用狀態。

範例：

**accept Rprinter
enable Rprinter**

5. 若要列印，請使用 lp 指令。

範例：

lp -d RPrinter Print-File-Name

設定 SunOS 4.1.4 或以上版本

在下列的步驟中，請以已知的印表機名稱取代 HOSTNAME 及 Rprinter。

1. 新增 IP 位址及印表機主機名稱至 \etc\hosts 檔案中。

範例：

22.33.44.55 HOSTNAME

2. 新增暫存的目錄。

範例：

mkdir\var\spool\lpd\PRIFx

3. 新增印表機目錄至 \etc\printcap 檔案中。

範例：

**Rprinter |
ALCXXX:lp=:rm=HOSTNAME:rp=aux:sd=/var/spool/lpd/PRIFx**

4. 若要列印，請使用 lpr 指令。

範例：

lpr -s -PRPrinter Print-File-Name



注意：

超過 1MB 的檔案，若不使用 -s 參數，可能會無法列印。

設定 IBM AIX 3.2.5 或以上版本和 4.1.3 或以上版本

在下列的步驟中，請以已知的印表機名稱取代 HOSTNAME 及 Rprinter。

1. 新增 IP 位址及印表機主機名稱至 /etc/hosts 檔案中。

範例：
22.33.44.55 HOSTNAME

2. 執行 smit。Run smit.

範例：
smit printer

3. 設定印表機名稱 (例如：Rprinter) 於：

"Manage Remote Printer""Client Services""Remote Printer Queues""NAME of queue to add".

設定主機名稱 (例如：HOSTNAME) 於：

"DESTINATION HOST for remote jobs".

設定連接埠名稱 (例如：aux) 於：

"Name of QUEUE on remote printer".

4. 若要列印，請使用 lpr 指令。

範例：
lpr -PRPrinter Print-File-Name

設定 HP-UX 9.05 或以上版本

在下列的步驟中，請以已知的印表機名稱取代 HOSTNAME 及 Rprinter。

1. 新增 IP 位址和主機名稱至 /etc/hosts 檔案中。

範例：
22.33.44.55 HOSTNAME

2. 終止印表機服務。

範例：
lpshut

3. 新增印表機。

範例：

lpadmin -pRPrinter -v/dev/null -mrmmodel-ormHOSTNAME -orpaux

4. 重新啓動列印服務。

範例：

lpshed

5. 確定印表機爲可使用狀態。

範例：

**accept Rprinter
enable Rprinter**

6. 若要列印，請使用 lp 指令。

範例：

lp -DRPrinter Print-File-Name

設定 SCO UNIX 4.2 或以上版本 (Open Server)

在下列的步驟中，請以已知的印表機名稱取代 HOSTNAME 及 Rprinter。

1. 新增 IP 位址和主機名稱至 /etc/hosts 檔案中。

範例：

22.33.44.55 HOSTNAME

2. 執行 rlpconf 指令設定印表機。

範例：

rlpconf

3. 輸入印表機的名稱。

範例：

Please enter the printer name (q to quit):RPrinter

4. 指定遠端印表機當作印表機類型。

範例：

Is Rprinter a remote printer or a local printer (r/l)? r

5. 輸入遠端印表機的主機名稱。

範例：

**Please enter the name of the remote host that Rprinter is attached to:
HOSTNAME Printer RPrinter is connected to host HOSTNAME**

6. 確認資料是否完全正確。

範例：

Is this correct?(y/n)y

7. 設定 RLP 擴充功能 (當列印伺服器為 SCO-UNIX 時生效) 將不被使用。

範例：

**If HOSTNAME currently runs SCO OpenServer
Release 5 or above, it can support the extended
remote line printer protocol. Do you want to turn
on the "extended RLP protocol" support flag?
If you are not sure, answer "n"? (y/n)[n]n**

8. 是否要將新增印表機當作預設的印表機。

範例：

Would you like this to be the system default printer? (y/n)y

9. 若要列印，請使用 lpr 指令。

範例：

lpr -d RPrinter Print-File-Name

使用 ftp 指令

ftp 指令適用於所有的 UNIX 系統。

ftp 程式使用的界面適用於所有的 unix 系統。

下列為使用 ftp 指令進行列印的範例 (底線部份是輸入部份)。

```
ftp> open 22.33.44.55
Connected to 22.33.44.55
220 PR-lfx(22.33.44.55) ftp server ready.
Name:
331 Password Required for (No Name).
```

Password:

230 User logged in.

200 Type set to I.

ftp> put binary file

200 PORT command successful.

150 Opening data connection for binary_file

226 Transfer complete

ftp> bye

第 3 章

網路軟體

本單元是說明如何使用印表機內附的網路軟體。

附註：
提供的軟體會根據印表機機型而不同。

EpsonNet Config for Windows

關於 EpsonNet Config

EpsonNet Config for Windows 為適用在 Windows 下的設定工具，可讓您設定在 TCP/IP、NetWare、MS Network、AppleTalk、IPP、和 SNMP 的網路界面。

附註：

- ❑ 務必使用印表機內附百寶箱光碟片中的 EpsonNet Config。
- ❑ 安裝在 Windows Vista 中的 EpsonNet Config 沒有支援 NetBEUI 和 IPX 作為搜尋通訊協定。
- ❑ 安裝在 Windows XP/Server 2003 中的 EpsonNet Config 沒有支援 NetBEUI 作為搜尋通訊協定，因為官方的 NetBEUI 通訊協定不支援 Windows XP/Server 2003。

印表機有支援 **NetWare queue-based** 列印的使用者注意事項：

- ❑ 若在沒有執行 NetWare 的撥號網路環境中使用印表機，請在“NetWare”畫面中取消勾選“**Use NetWare**”檢查盒。若已選擇此檢查盒，當使用撥接路由器時可能會負擔額外帳戶的費用。
- ❑ 當設定 NetWare 的網路界面時，請使用 IPX 通訊協定並以管理者權限登入 NetWare 伺服器或 NDS context。
- ❑ 當設定 NetWare 5.x 的網路界面時，您必須使用 IPX 連接登入 NetWare 伺服器。若是使用 IP 連接登入 NetWare 伺服器，無法使用 NetWare 畫面及 SNMP 的 IPX trap 設定。

系統需求

下表列出 EpsonNet Config 的系統需求。

作業系統	Windows Vista Windows XP Professional/Home Edition Windows Me Windows 98/98 Second Edition Windows 95 OSR2 or higher Windows Server 2003 Windows 2000 Server/Professional Windows NT 4.0 Server/Workstation with Service Pack 5.0 以上版本
硬碟空間	49 MB

安裝 EpsonNet Config

請依照下列的步驟，在電腦中安裝 EpsonNet Config 用來設定網路界面。

附註：

若在安裝了 EpsonNet Config 後，在作業系統中新增或刪除通訊協定或伺服器，EpsonNet Config 可能會運作不正常。若發生這種情況，請先移除 EpsonNet Config 然後再安裝一次。

1. 將百寶箱光碟片放入光碟機中。
2. 自動開啓“軟體安裝”畫面。

若沒有出現“軟體安裝”畫面，請雙擊光碟片中的“EPSETUP.EXE”。

1. 確認已關閉所有應用程式，然後按下『Install Network Utility』鍵。



1. 按下位在 EpsonNet Config 旁的圖示鍵。



2. 依照螢幕上的操作說明完成安裝。

附註：

若在啟動 EpsonNet Config 後出現下列視窗，請按下 『**Unlock**』 鍵；否則裝置不會列入 EpsonNet Config 的視窗中。



開啓 EpsonNet Config User's Guide

EpsonNet Config User's Guide 包含 EpsonNet Config 的詳細說明。請依照下列的步驟，開啓 EpsonNet Config User's Guide。

1. 按下『開始』鍵，指向“程式集” (Windows Me、98、95、2000、和 NT 4.0 使用者) 或是“所有程式” (Windows Vista、XP、和 Server 2003 使用者)，選擇“EpsonNet”，然後選擇“EpsonNet Config V1”。選擇“EpsonNet Config”開啓。

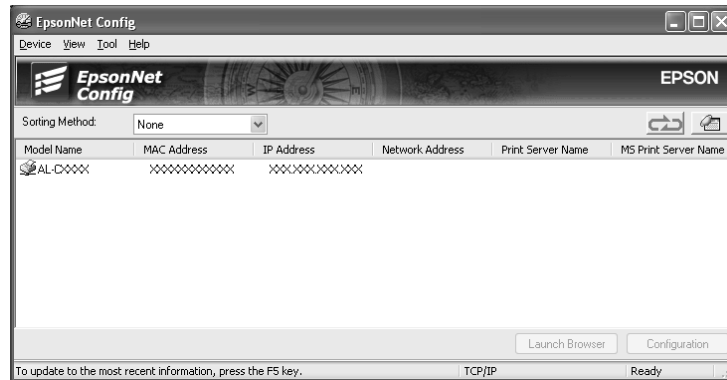

2. 從“Help”選單中，選擇“EpsonNet Config Help”。

出現 EpsonNet Config User's Guide。點選左邊視窗的目錄，可以取得有關 EpsonNet Config 的使用說明。

EpsonNet Config for Macintosh

關於 EpsonNet Config

EpsonNet Config for Macintosh 為適用在 Macintosh 下的設定工具，可讓您設定在 TCP/IP、AppleTalk、和 IPP 的網路界面。

附註：

務必使用印表機機內附百寶箱光碟片中的 EpsonNet Config。

系統需求

下表列出 EpsonNet Config 的系統需求。

作業系統	Mac OS 10.2.x 或以上版本 Mac OS 9.x
機型	PowerPC Macintosh/Intel Macintosh
硬碟空間	45 MB

安裝 EpsonNet Config

請依照下列的步驟，在電腦中安裝 EpsonNet Config 用來設定網路界面。

1. 將百寶箱光碟片放入光碟機中。
自動開啓 “EPSON” 資料夾。
2. 在 “EPSON” 資料夾中，選擇適合的作業系統圖示並雙擊該圖示。
1. 確認已關閉所有應用程式，然後按下 『Install Network Utility』 鍵。



1. 按下位在 EpsonNet Config 旁的圖示鍵。



2. 依照螢幕上的操作說明完成安裝。

開啓 EpsonNet Config User's Guide

EpsonNet Config User's Guide 包含 EpsonNet Config 的詳細說明。請依照下列的步驟，開啓 EpsonNet Config User's Guide。

1. 雙擊 “Macintosh HD” 圖示。在 “Applications” 資料夾中，雙擊 “EpsonNet” 資料夾，然後雙擊 “EpsonNet Config” 資料夾。最後，雙擊 “EpsonNet Config” 圖示。

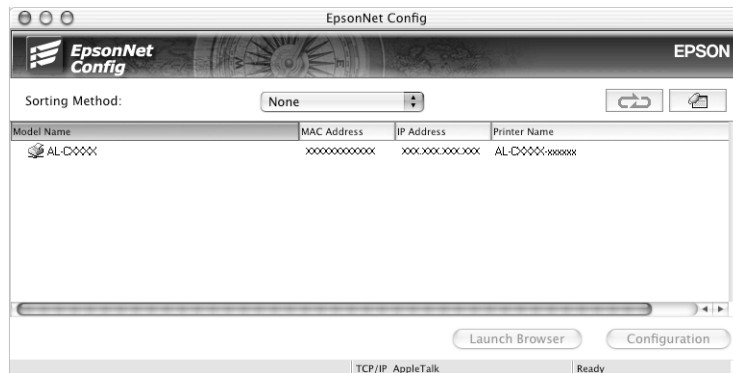

2. 從 “Help” 選單中，選擇 “EpsonNet Config Help”。

出現 EpsonNet Config User's Guide。點選左邊視窗的目錄，可以取得有關 EpsonNet Config 的使用說明。

EpsonNet Config with Web Browser

關於 EpsonNet Config

EpsonNet Config with Web Browser 是專為網路印表機設定而設計的工具程式。

在瀏覽器中以 URL 的方式輸入網路界面的 IP 位址，便可以啓動 EpsonNet Config 讓您設定在 TCP/IP、NetWare、MS Network、AppleTalk、IPP、和 SNMP 下的網路界面。

支援的網路瀏覽器

Windows：

- Microsoft Internet Explorer 4.01 版或以上版本
- Netscape Navigator 4.05 版或以上版本

附註：

若要使用 EpsonNet Config with WebBrowser，必須在電腦中安裝 Java™ Plug-in。若要安裝 Java™ Plug-in，請將百寶箱光碟片放入光碟機中。雙擊光碟片中的“COMMON”資料夾，然後雙擊“PLUGIN”資料夾。最後，雙擊資料夾中副檔名為 exe 的圖示。另外，您也可以從這個網站 <http://www.java.com> 下載 Java™ Plug-in。

Windows NT 4.0 使用者注意事項：

若還沒有升級至 Windows NT Service Pack 3，請在安裝 Microsoft Internet Explorer 之前，先安裝 Windows NT Service Pack。

Mac OS X：

- Microsoft Internet Explorer 4.01 版或以上版本
- Netscape Navigator 7.0 版或以上版本
- Safari

附註：

若是使用 Mac OS 9.x，便無法設定印表機。只可使用網路設定。

Unix：

- Netscape Navigator 4.05 版或以上版本

關於網路瀏覽器的設定

當執行 EpsonNet Config with Web Browser 時，請勿使用 proxy 伺服器存取網路。若勾選了“使用 proxy 伺服器”檢查盒，便無法使用 EpsonNet Config with Web Browser。使用下列的步驟，取消勾選“使用 proxy 伺服器”檢查盒。

1. 在桌面的“網際網路”圖示上按下滑鼠右鍵，然後選擇“內容”。
2. 點選“連線”選單。
3. 取消勾選“使用 proxy 伺服器”檢查盒。

使用 Web-Based EpsonNet Config 設定網路界面

在使用 EpsonNet EasyInstall、EpsonNet Config for Windows or Macintosh、或 arp/ping 指令指定網路界面的 IP 位址後，可以使用 EpsonNet Config with Web Browser 來設定網路界面。

附註：

- 電腦必須安裝網路瀏覽器。
- TCP/IP 必須在電腦和網路界面中正確設定。

- ❑ 請勿同時執行 EpsonNet Config for Windows 及 EpsonNet Config with Web Browser，或是同時執行 EpsonNet Config for Macintosh 和 EpsonNet Config with Web Browser。
- ❑ 您使用的瀏覽器可能會限制某些字元。詳細說明，請參考和瀏覽器或作業系統的相關文件。

印表機有支援 **NetWare queue-base** 列印的使用者注意事項：
若是使用撥接環境且沒有執行 NetWare，請在 NetWare 畫面中選擇 “**Disable**”。若選擇了 “**Enable**”，則當使用撥號路由器時可能需要負擔額外帳號的費用。

依照下列的步驟，使用 EpsonNet Config 變更 IP 位址。

1. 開啓印表機的電源。
2. 請用下列其中一種方式執行 EpsonNet Config。
 - ❑ 執行 EpsonNet Config for Windows or Macintosh。從清單中選擇要設定的印表機，並點選 “**Launch Browser**”。
 - ❑ 開啓瀏覽器，然後直接輸入網路界面的 IP 位址。請勿執行 EpsonNet Config for Windows or Macintosh。

http:// 網路界面的 IP 位址 /

範例：**http://192.168.100.201/**

附註：

若要檢查網路界面的 IP 位址，請使用 EpsonNet Config。Windows 使用者，請參考第 104 頁 “關於 EpsonNet Config”，而 Macintosh 使用者，請參考第 107 頁 “關於 EpsonNet Config” 中的詳細說明。

印表機有支援 **NetWare queue-base** 列印的使用者注意事項：

- ❑ 從任一個 NetWare 用戶端，以管理者權限登入目標 NetWare 伺服器或 NDS context。
 - ❑ 無法用 EpsonNet Config with Web Browser 建立列印伺服器、列印佇列、或印表機。您必須在使用 EpsonNet Config with Web Browser 前，先建立這些物件。
3. 在 “Configuratio” 選單的 “Network” 下，點選 “**TCP/IP**” 開啓 TCP/IP 設定視窗。

附註：
若要設定 TCP/IP 以外的通訊協定，請參考第 125 頁 “Configuration - Network 畫面”。
 4. 選擇取得 IP 位址的方式。當選擇 “**Auto**”，即可使用 DHCP 並且自動指派 IP 位址。若要手動設定 IP 位址，請選擇 “**Manual**”。

附註：

- ❑ 網路管理者必須確認 IP 位址設定是否有任何變更。

- ❑ 當選擇 “**Auto**” 時，即可使用 DHCP。若要使用 DHCP 伺服器，請確定已安裝在電腦中並且設定正確。詳細說明，請參考作業系統的線上輔助說明。
 - ❑ 若開啓了 “**Set Using Automatic Private IP Addressing (APIPA)**”，即使在系統或網路中沒有 DHCP 伺服器，仍會自動指派個人的 IP 位址至網路界面。
 - ❑ 若沒有支援 Dynamic DNS 功能，建議選擇 “**Manual**” 然後輸入 IP 位址。這是因為若選擇了 “**Auto**”，網路界面的 IP 位址會在每次開啓印表機電源時變更，以至於您也必須照著變更印表機連接埠設定。
5. 若要手動指派 IP 位址，請輸入 IP 位址、子網路遮罩、及預設閘道。請確認該 IP 位址不會與網路上的其他裝置相衝突。

附註：

若有伺服器或路由器可以當作閘道，請輸入伺服器或路由器的 IP 位址當作閘道位址。若沒有閘道，請在此處保留預設值。

6. 若要在無法從 DHCP 伺服器取得 IP 位址時自動取得個人的位址介於 169.254.1.1 及 169.254.254.254 之間，請將 “**Set Using Automatic Private IP Addressing (APIPA)**” 設定為 “**Enable**”；否則，選擇 “**Disable**”。
7. 當使用 ping 指令設定 IP 位址時，請將 “**Set Using PING**” 設定為 “**Enable**”。當使用 EpsonNet Config 設定 IP 位址時，請選擇 “**Disable**”；這樣可以避免 IP 位址發生意想不到的變更。
8. 若要使用 DHCP 伺服器取得 DNS 伺服器位址，請將 “**Acquire DNS Server Address Automatically**” 設定為 “**Enable**”。
- 若要手動輸入 DNS 伺服器位址，請選擇 “**Disable**” 並且輸入 DNS 伺服器的 IP 位址。
9. 若要使用 DHCP 伺服器取得主機名稱及區域名稱，請將 “**Acquire Host Name and Domain Name Automatically**” 設定為 “**Enable**”。
- 若要手動指定，請在欄位中輸入主機名稱及區域名稱。
10. 若要透過有支援 Dynamic DNS 的 DHCP 伺服器將主機名稱及區域名稱登錄至 DNS 伺服器中，請將 “**Register Network Interface Address to DNS Server**” 設定為 “**Enable**”。
- 若要直接將主機名稱及區域名稱登錄至 DNS 伺服器中，請將 “**Register Network Interface Address Directly to DNS Server**” 設定為 “**Enable**”。
11. 將 “**Use Universal Plug and Play**” 設定為 “**Enable**” 或 “**Disable**”。若要在 Windows Me 或之後版本的作業系統中使用通用隨插即用 (UPnP) 功能，請選擇 “**Enable**”。
12. 若有需要，請更改預設的通用隨插即用 (UPnP) 裝置名稱。這個裝置名稱適用於有支援通用隨插即用 (UPnP) 功能的 Windows 系統。

13. 只適用於 Mac OS X：
請將 “Use Bonjour” 設定為 “Enable” 或 “Disable”。若選擇了 “Enable”，請輸入 Bonjour Name 及 Bonjour Printer Name。若網路環境有支援 DHCP，可以啟動此設定在網路上使用印表機。
14. 按下 『Submit』 鍵並輸入密碼以更新設定。有關密碼設定的詳細說明，請參考第 131 頁 “Password”。

附註：

若已在 “Administrator” 畫面中設定 “Administrator Name”，請輸入管理者名稱當作使用者名稱。

15. 若螢幕上出現 “Configuration change is complete!” 的訊息，表示完成更新。請勿關閉網路瀏覽器並且請勿在此訊息出現後傳送列印工作至印表機。依照螢幕上的操作說明，重置印表機。

附註：

- 由於新 IP 位址在印表機重置後即可使用，因此您必須輸入新的 IP 位址重新啟動 EpsonNet Config。
- 只要在變更的頁面中，按下 『Submit』 鍵即會生效。

開啓畫面

任何使用者只要在瀏覽器中以 URL 的方式輸入網路界面的 IP 位址，即可看到下列畫面。

附註：

只有當印表機有支援此功能時才會顯示項目，並且項目會因機型而不同。

索引

Home	連接至起始畫面。
Favorite	連接至管理者事先設定的網站。
Help	連接至說明。
About	連接至 EpsonNet Config 的版權說明及版本訊息。
EPSON Logo	連接至 Epson 官方網站 (http://www.epson.com)。

Menu

Information - Printer*	
Device	顯示印表機裝置的訊息。
Consumables	顯示耗材的資訊。
Confirmation	確認並且執行 Information Sheet、Reserve Job、和 Form Overlay。
Input	顯示紙張種類的資訊。
Print	顯示列印的資訊。
Emulation	顯示各種模擬語言的資訊。
Interface	顯示印表機界面的資訊。
Information - Network	
General	顯示網路界面的資訊。
NetWare	顯示有關 NetWare 的資訊。
TCP/IP	顯示有關 TCP/IP 的資訊。
AppleTalk	顯示有關 AppleTalk 的資訊。
MS Network	顯示有關 Microsoft Network 的資訊。
IPP	顯示有關 IPP 的資訊。
SNMP	顯示有關 SNMP 的資訊。
Printing Control	顯示有關 Printing Control 的資訊。
Timeout	顯示有關 Timeout 的資訊。
Time	顯示有關 Time 的資訊。
EDM	顯示有關 EDM Agent 的資訊。
Configuration - Printer*	
Input	變更紙張紙類設定。
Print	變更列印設定。
Emulation	變更模擬語言設定。
Interface	變更印表機界面設定。
Configuration - Network	
NetWare	設定 NetWare 的可用設定值。
TCP/IP	設定 TCP/IP 需要的設定值及方式。
AppleTalk	設定 AppleTalk 需要的設定值。
MS Network	設定 Microsoft Network 需要的設定值。
IPP	設定 IPP 需要的設定值。

SNMP	設定 SNMP 需要的設定值。
Printing Control	設定 Printing Control 需要的設定值。
Timeout	設定 Timeout 需要的設定值。
Time	設定 Time 需要的設定值。
Configuration - Optional	
Administrator	輸入管理者名稱並且連接至我的最愛網站。
Reset	重置印表機並且回復為出廠預設值。
Password	設定密碼以保護設定值。

* 大尺寸印表機不支援此功能。

Information - Printer 畫面

本單元是說明有關 Device 和 Consumable 資訊畫面。至於 Input、Print、Emulation、及 Interface 資訊的說明，請參考第 117 頁 “Configuration - Printer 畫面”。

附註：

只有當印表機有支援此功能時才會顯示項目，並且項目會因機型而不同。

Device 資訊

項目	說明
Panel canvas	顯示與印表機控制面板相同的訊息。
Signal	一個信號代表一個狀態層級。當印表機處於閒置狀態或是列印狀態時，會亮綠燈。當碳粉匣存量及感光滾筒使用壽命偏低時，則會亮黃燈。當印表機沒有紙張或碳粉、夾紙、上蓋被開啓、或其它錯誤發生時，則會亮紅燈。
LEDs	當第一次啓動印表機、一般運作、以及發生錯誤時，指示燈號會顯示目前運作的印表機狀態。
Remote Control Panel (Start/Stop, FormFeed, Continue, Reset, and Warmup buttons)	您可以使用 Remote Control Panel 功能操作印表機。當按下這些按鍵時就如同按下印表機上的按鍵會得到相同的結果。無法使用『Continue』鍵來清除警告訊息。
Printer image	顯示印表機影像。
Error information box	顯示印表機的錯誤或警告資訊。
Printer Model Name	印表機的型號名稱。
IP Host Name	印表機的 IP 主機名稱。
IP Address	印表機的 IP 位址。
MAC Address	印表機的 MAC 位址。

記憶體	印表機已安裝的記憶體容量。
HDD	安裝在印表機中的硬碟空間。

Consumables 資訊

項目	說明
Total Pages Printed	已列印的總頁數。
Color Pages Printed	已列印的彩色頁面總數。
Monochrome Pages	已列印的黑白頁面總數。
Cyan, Magenta, Yellow, and Black Toner	藍、紅、黃、或黑色碳粉的剩餘存量。
Toner	碳粉匣中碳粉的剩餘存量。
Photoconductor Unit	感光滾筒的剩餘使用壽命。
Transfer Unit	轉印單元的剩餘使用壽命。
Waste Toner	碳粉收集器剩餘使用壽命。
Fuser Unit	加熱器單元的剩餘使用壽命。

Confirmation

Information Sheet

項目	說明
Menu Selection	選擇資料表。
Information Sheet	選擇要列印的資料表。
Print button	按下『列印』鍵列印所選擇的資料表。

Reserve Job

項目	說明
Menu Selection	選擇保留工作。
User Name	選擇使用者名稱。將會在列印工作清單欄位中列出使用者的工作。
Job List	選擇是否使用縮圖清單。
Job list box	在此欄位中列出已選擇使用者的列印工作。
Prev. Page button	以縮圖瀏覽方式顯示。將會顯示工作清單的上一頁。
Next Page button	以縮圖瀏覽方式顯示。將會顯示工作清單的下一頁。
Job Name	顯示所選擇工作的名稱。

Document	顯示所選擇工作的文件名稱。
Date	顯示所選擇工作被傳送至印表機的日期。
Job Type	顯示所選擇工作的類型。
Quantity	顯示列印份數。
Pages	顯示所選擇工作的頁數。
Paper Size	顯示所選擇工作的紙張大小。
Preview	預視所選擇的檔案。
Rotate Left button	向左旋轉影像 90 度。
Rotate Right button	向右旋轉影像 90 度。
Delete button	刪除所選擇的工作。
Quantity	輸入列印份數。
Print button	列印所選擇的工作。
Refresh button	重新整理狀態。

Form Overlay

項目	說明
Menu Selection	選擇套表列印。
Form List	選擇是否要使用縮圖清單。
Form list box	列出套表列印。
Prev. Page button	以縮圖瀏覽方式顯示。將會顯示工作清單的上一頁。
Next Page button	以縮圖瀏覽方式顯示。將會顯示工作清單的下一頁。
Form Information	顯示所選擇套表列印的表格名稱、日期、及註解。
Preview	預視所選擇的套表列印。
Rotate Left button	向左旋轉預視影像 90 度。
Rotate Right button	向右旋轉預視影像 90 度。
Delete button	刪除所選擇的套表列印。
Print button	列印所選擇的套表列印。
Refresh button	重新整理狀態。

Configuration - Printer 畫面

本單元是提供印表機資訊。透過 EpsonNet Config，您可以使用印表機控制面板設定一些相同的印表機設定。各個項目的詳細說明，請參考進階使用說明。

附註：

- 只有當印表機有支援此功能時才會顯示項目，並且項目的名稱會因機型而不同。
- 當在“Configuration”選單的“Printer”中點選項目，都必須輸入密碼。

Input

項目	說明
MP Mode	選擇進紙的優先順序，從萬用進紙匣開始。
MP Tray Paper Size	選擇萬用進紙匣的紙張大小。
LC Paper Size	顯示目前下方進紙器所裝入的紙張大小。
MP Tray Paper Type	選擇萬用進紙匣的紙張種類。
LC Paper Type	選擇下方進紙器的紙張種類。
Set button	儲存任何變更。
Refresh button	清除任何變更並回復為原先的設定值。

Print

Setup Menu

項目	說明
Menu Selection	選擇 Setup。
Interface Time Out	當印表機已連線並且沒有接收到任何新的資料時，可以設定印表機的等待時間。當設定時間一到，印表機會至其他通路上搜尋列印資料。
Language	選擇顯示的語言。
Panel Lock	選擇是否鎖住印表機控制面板。若選擇開啓，印表機控制面板便被鎖住了。
Toner Out	當碳粉用盡時選擇是否繼續列印。
LCD Contrast	調整液晶面板的對比度。
Set button	儲存任何變更。
Refresh button	清除任何變更並回復為原先的設定值。

Printing Menu

項目	說明
Menu Selection	選擇 Printing。
Paper Source	選擇紙張來源。
Paper Size	選擇列印的紙張大小。

Wide A4	選擇印表機是否接受 wide A4 紙張的列印。
Orientation	選擇頁面的列印方向為直印或橫印。
Copies	輸入要列印的份數。
Manual Feed	此項目是選擇手動進紙模式。
Resolution	選擇解析度。
Skip Blank Page	選擇是否不列印空白頁。
Auto Eject Page	選擇是否自動退紙。
Duplex	選擇是否雙面列印。此設定只有在安裝了雙面列印單元之後才可使用。
Binding	指定列印成品的裝訂方向。此設定只有在安裝了雙面列印單元之後才可使用。
Start Page	指定從紙張的正面或背面開始列印。此設定只有在安裝了雙面列印單元之後才可使用。
Set button	儲存任何變更。
Refresh button	清除任何變更並回復為原先的設定值。

Configuration Menu

項目	說明
Menu Selection	選擇 Configuration。
RITech	選擇是否調整 RITech 設定。RIT 可產生更平滑的線條、文字、及圖形。
Toner Save	選擇是否節省碳粉的使用。當開啓時，印表機會使用少量碳粉，但列印品質較低。
Density	選擇列印的濃淡度。
Top Offset	輸入一個數值作為列印起始位置與紙張上方之間的距離。
Left Offset	輸入一個數值作為列印起始位置與紙張左方之間的距離。
Top Offset B	當雙面列印時，輸入一個數值作為背面的垂直列印位置。此設定只有在安裝了雙面列印單元之後才可使用。
Left Offset B	當雙面列印時，輸入一個數值作為背面的水平列印位置。此設定只有在安裝了雙面列印單元之後才可使用。
Size Ignore	選擇是否忽略紙張大小錯誤。
Auto Continue	選擇是否允許印表機在發生紙張設定錯誤、印表機過熱、或是記憶體不足等情況時，經過一段時間後自動繼續列印。
Page Protect	選擇是否需要增加額外的印表機記憶體以便完成列印的工作。
Image Optimum	當資料量到達記憶體的限制時，減少繪圖資料的數量，即可允許複雜文件的列印。
Paper Type	選擇紙張種類。
Paper Side	當列印在厚紙、超厚紙或信封上時，請選擇 "paper side" 進行列印。

Set button	儲存任何變更。
Refresh button	清除任何變更並回復為原先的設定值。

Clock Menu

項目	說明
Menu Selection	選擇 Clock。
Date	設定現在的年、月、日。
Time	設定現在的時間。
Set button	儲存任何變更。
Refresh button	清除任何變更並回復為原先的設定值。

Support Menu

項目	說明
Menu Selection	選擇 Support。
Set button	儲存任何變更。
Refresh button	清除任何變更且重新載入之前的設定。

Color Registration Menu

項目	說明
Menu Selection	選擇 Color Registration。
Registration Sheet	按下『Print』鍵列印色彩校正表。
Cyan Registration	設定 -7 到 7 之間的數值。
Magenta Registration	設定 -7 到 7 之間的數值。
Yellow Registration	設定 -7 到 7 之間的數值。
Set button	儲存任何變更。
Refresh button	清除任何變更並回復為原先的設定值。

Emulation

PS3 Emulation

項目	說明
Emulation	選擇 PS3。此選單只有在安裝了 PS3 時才會出現。
Error Sheets	當印表機正在 PS3 模擬模式下時發生任何錯誤，選擇是否要列印錯誤表。

Coloration	指定列印方式為彩色，黑白、或全彩。
Image Protect	當印表機在列印時發生記憶體不足，選擇是否壓縮資料。
Binary	指定資料格式。選擇 "On" 適用於二進元資料，而選擇 "Off" 適用於 ASCII 資料。
Text Detection	選擇是否在列印時將文字檔案轉成 PostScript 檔案。
Set button	儲存任何變更。
Refresh button	清除任何變更並回復為原先的設定值。

LJ4 Emulation

項目	說明
Emulation	選擇 LJ4。
Font Source	選擇預設的字型來源。
Font Number	從預設的字型來源輸入預設的字型數目。
Pitch	若字型可被縮放並且有固定的字間距，請輸入預設的字間距。
Height	若字型可被縮放並且等比例，請輸入預設的字型高度。
Symbol Set	選擇預設的符號組。
Form	為選擇的紙張大小和列印方向輸入可容納的列數。
Source Symbol Set	只有當安裝了選購字型 ROM 時才可使用。
Dest Symbol Set	只有當安裝了選購字型 ROM 時才可使用。
CR Function	選擇 CR (歸位) 或 CR+LF (歸位 / 換列) 操作，無論什麼時候列印位置超過右邊界。
LF Function	選擇 LF (換列) 或 CR+LF (歸位 / 換列) 操作，增加一列空白列。
Tray Assign	從 4、4K、或 5S 中選擇指定進紙匣。當選擇了 4、4K、和 5S 時，可分別使用 LaserJet 4 Compatible、LaserJet 4000/5000/8000 Compatible、和 LaserJet 5 Si Compatible。
Set button	儲存任何變更。
Refresh button	清除任何變更並回復為原先的設定值。

GL2 Emulation

項目	說明
Emulation	選擇 GL2。
GL-Mode	選擇模擬語言是與 GL/2 或 HP LaserJet 4 的 GL/2 模擬語言。
Scale	選擇從軟體輸出時是否要進行縮放處理，如果是，如何計算縮放比例：根據軟體應用程式中的輸出紙張尺寸定義。

Origin	選擇繪圖機的起始點是從紙張的角落或中央開始。
Pen	選擇筆型以便繪圖。
End	選擇線條結束的樣式。
Join	選擇線條之間的連接方式。
Pen (0 to 6)	選擇用來輸出的現有七種筆型的寬度。
Set button	儲存任何變更。
Refresh button	清除任何變更並回復為原先的設定值。

ESCP2 and FX Emulation

項目	說明
Emulation	選擇 ESCP2 或 FX。
Font	選擇用來列印的字型。
Pitch	選擇字元間距。
Condensed	使用此選項變更字元間距。
T. Margin	使用此選項指定紙張的上邊界與可列印位置的基線之間的距離。
Text	使用此選項以列數設定頁面長度。
CG Table	使用字元產生表選項選擇圖形字元表、或斜體字表。
Country	使用此選項選擇其中一個國際符號組。
Auto CR	使用自動歸位選項，當列印位置超過右邊界時執行歸位 / 換列 (CR-LF) 操作。
Auto LF	當 "AutoLF" 設定為 "Off" 時，印表機不會傳送自動換行 (LF) 指令對應每個歸位 (CR)。當選擇 "On" 時，印表機會在每個歸位中加入換行。
Bit Image	將 "Bit Image" 設定為 "Dark" 或 "Light"，印表機可以正確地以印表機指令模擬圖形的密度。當選擇 "Dark" 時，位元影像密度高。當選擇 "Light" 時，位元影像密度低。
Zero Char	選擇印表機是列印加了斜線的零或一般的數字零。
Set button	儲存任何變更。
Refresh button	清除任何變更並回復為原先的設定值。

1239X Emulation

Items	說明
Emulation	選擇 1239X。
Font	選擇字型。
Pitch	選擇字元間距。

Code Page	選擇字元表。字元表中包括了用在不同語言中的字元及符號。
T. Margin	使用此選項指定紙張的上邊界與可列印位置的基線之間的距離。
Text	使用此選項以列數設定頁面長度。
Auto CR	使用自動歸位選項，當列印位置超過右邊界時執行歸位 / 換列 (CR-LF) 操作。
Auto LF	當 "AutoLF" 設定為 "Off" 時，印表機不會傳送自動換行 (LF) 指令對應每個歸位 (CR)。當選擇 "On" 時，印表機會在每個歸位中加入換行。
Alt. Graphic	開啟或關閉切換圖形選項。
Bit Image	將 "Bit Image" 設定為 "Dark" 或 "Light"，印表機可以正確地以印表機指令模擬圖形的密度。當選擇 "Dark" 時，位元影像密度高。當選擇 "Light" 時，位元影像密度低。
Zero Char	選擇印表機是列印加了斜線的零或一般的數字零。
Character Set	選擇字元表。
Set button	儲存任何變更。
Refresh button	清除任何變更並回復為原先的設定值。

Interface

Parallel Interface

項目	說明
Parallel I/F	開啟或關閉並行界面。
Speed	選擇傳輸速度。
Bi-Directional	開啟或關閉雙向傳輸。
Buffer Size	選擇用來接收及列印資料的記憶體數量。

Network Interface

項目	說明
Network I/F	Network I/F (網路界面) 一直是開啟狀態。
Buffer Size	選擇用來接收及列印資料的記憶體數量。

AUX Interface

項目	說明
AUX I/F	除非安裝了選購的網路界面，否則此項目是無效的。Not available unless an optional network interface is installed.

Buffer Size	選擇用來接收及列印資料的記憶體數量。只有在安裝了選購網路界面後才可使用。
-------------	--------------------------------------

USB Interface

項目	說明
USB I/F	開啓或關閉 USB 界面。
USB Speed	選擇 HS 或 FS 模式。
Buffer Size	選擇用來接收及列印資料的記憶體數量。
Set button	儲存任何變更。
Refresh button	清除任何變更並回復為原先的設定值。

Information - Network 畫面

附註：

只有當印表機有支援此功能時才會顯示項目，並且項目的名稱會因機型而不同。

General information

項目	說明
Administrator Name	印表機的管理者名稱。
Location	印表機的位置。
Interface Card Model Name	網路界面的型號。
MAC Address	網路界面的唯一硬體位址。您可以用 MAC 位址來區隔網路界面。
Hardware Version	網路界面的硬體版本。
Software Version	網路界面的軟體版本。
Model Name	連接網路界面印表機的產品名稱。
Network Status	顯示目前乙太網路的速度及雙面設定。
Printer Status	文字欄的背景色會指示印表機的狀態。綠色表示印表機正處於閒置或列印狀態。黃色表示紙張或是碳粉匣存量低。紅色表示沒有紙張或是碳粉、印表機離線、夾紙、上蓋被開啓、或發生其它錯誤。
Current Time	顯示現在的時間。
Refresh button	重新整理印表機狀態。印表機狀態不會自動更新。請按下『Refresh』鍵顯示最新的印表機資訊。

Configuration - Network 畫面

附註：

只有當印表機有支援此功能時才會顯示項目，並且項目的名稱會因機型而不同。

NetWare

NetWare Basic Settings

項目	說明
Use NetWare	開啓或關閉 NetWare。
Frame Type	保留預設值 (Auto)。
Mode	選擇適合的 NetWare 模式。

Print Server Mode/NDS/Bindery

項目	說明
Print Server Name	輸入列印伺服器名稱 (最多 47 個字元)。
Polling Interval	輸入 polling 間隔的秒數。
NetWare Password	當登入列印伺服器時，請輸入密碼 (最多 20 個字元)。
NDS Tree Name	若是 NDS 列印伺服器模式，請輸入 NDS 目錄名稱 (最多 31 個字元)。
NDS Context	若是 NDS 列印伺服器模式，請輸入 NDS context (最多 255 字元)。
Primary File Server Name	若是 Bindery 列印伺服器模式，請輸入所登入列印伺服器中檔案伺服器名稱 (最多 47 個字元)。

Remote Printer Mode

項目	說明
Primary Print Server Name	輸入主要的列印伺服器名稱 (最多 47 個字元)。
Printer Port Number	輸入印表機連接埠號碼 (0 至 254)。

TCP/IP

IP Address Settings

項目	說明
----	----

Method for Acquiring the IP Address	選擇取得 IP 位址的方式。若選擇了 "Auto"，則可使用 DHCP。若要使用 DHCP 伺服器，請確定在電腦中已安裝並且設定正確。詳細的操作說明，請參考作業系統的線上輔助說明。 若要手動設定 IP 位址，請選擇 "Manual"。
IP Address	輸入網路界面的 IP 位址。確認此 IP 位址不會與網路上的其他裝置相衝突。
Subnet Mask	設定子網路遮罩。
Default Gateway	若有需要，請設定閘道位址。
Set Using Automatic Private IP Addressing (APIPA)	當無法從 DHCP 伺服器取得 IP 位址時，請選擇 "Enable" 自動取得個人的位址介於 169.254.1.1 至 169.254.254.254；否則，請選擇 "Disable"。
Set Using PING	使用 ping 指令開啓或關閉 IP 位址設定。

DNS Server Address Settings

項目	說明
Acquire DNS Server Address Automatically	選擇 "Enable" 或 "Disable"，從 DHCP 伺服器取得 DNS 伺服器的位址。
DNS Server Address	輸入 DNS 伺服器位址。當 DHCP 伺服器沒有回應甚至 "Acquire DNS server address automatically" 設定為 "Enable" 時，仍會使用在此設定的 DNS 伺服器位址。

Host Name and Domain Name Settings

項目	說明
Acquire Host Name and Domain Name Automatically	選擇 "Enable" 或 "Disable"，從 DHCP 伺服器取得主機名稱和區域名稱。
Host Name	輸入有支援 Dynamic DNS 的主機名稱 (介於 2 至 63 個字元)。主機名稱及區域名稱的總字元數不可超過 251 個字元。
Domain Name	區域名稱保持空白或是輸入二個以上的字元。主機名稱及區域名稱的總字元數不可超過 251 個字元。
Register Network Interface Address to DNS Server	若要傳送主機名稱及區域名稱至有支援 Dynamic DNS 更新的 DHCP 伺服器，請選擇 "Enable"。
Register Network Interface Address Directly to DNS Server	若要直接傳送主機名稱及區域名稱至有支援 Dynamic DNS 更新的 DHCP 伺服器，請選擇 "Enable"。當 "Register the network interface's address to DNS server" 設定為 "Disable" 時，這個設定一樣是 "Disable"。

Universal Plug and Play Settings

項目	說明
Use Universal Plug and Play	開啓或關閉 Universal Plug and Play。
Device Name	輸入裝置名稱 (介於 2 至 63 個字元)。

Bonjour Settings

項目	說明
Use Bonjour	選擇開啓或關閉使用 Bonjour。
Bonjour Name	輸入 Bonjour 名稱。
Bonjour Printer Name	輸入 Bonjour 的印表機名稱。

SLP Settings

項目	說明
Use SLP	選擇開啓或關閉使用 SLP 功能。
TTL (-1, 1-15)	輸入當使用 SLP 功能時，透過在被放棄或退回前可以移動封包的路由器數量。若不想使用 TTL 設定，請輸入 -1。

附註：

大尺寸印表機不支援此功能。

AppleTalk

項目	說明
Use AppleTalk	開啓或關閉 AppleTalk。
Printer Name	輸入連接網路界面的印表機名稱 (最多 32 個字元)。
Zone Name	輸入網路區域名稱 (最多 32 個字元)。若已自動選擇區域，請將 "Network Number Set" 設定為 "Auto" 並在這個文字欄中輸入星號 (*)。
Entity Type	顯示印表機的實體類型。請勿更改實體類型除非出現 Epson。若出現 Epson，請輸入符合印表機的實體類型。
Network Number Set	選擇自動或手動。建議使用自動。
Network Number for Manual Mode	當選擇手動設定網路編號時，請輸入網路編號。

MS Network

項目	說明
Use Microsoft Network Shared Printing	開啓或關閉 Microsoft network。
Print Server Name	輸入列印伺服器名稱，即電腦在網路上的名稱 (最多 15 個字元)。確定給出的名稱在網路上是唯一的。
Workgroup Name	輸入工作群組名稱或區域名稱 (最多 15 個字元)。
Share Name	輸入印表機共用名稱 (最多 12 個字元)。不可使用 LPT1、LPT2、LPT3、或 COM。

IPP

在 Windows Vista/XP/Me/Server 2003/2000 中設定網路列印的印表機或是在 Windows 98/95/NT 4.0 中使用 EpsonNet Internet Print 之前，您必須先更改下列的設定。詳細說明，請參考第 145 頁 “關於 EpsonNet Internet Print”。

項目	說明
IPP URL	顯示網路列印的印表機 URL。 格式： http:// 印表機的 IP 位址 :631/ 設定印表機名稱 範例： http://192.168.100.201:631/EPSON_IPP_Printer
Printer Name	輸入用來網路列印的印表機名稱。 範例： EPSON_IPP_Printer
Location	鍵入印表機的實體位置名稱。

SNMP

Community

項目	說明
Community	顯示社群名稱。
Read Only	永遠顯示 “public”。
Read/Write	輸入讀 / 寫社群名稱 (最多 32 個字元)。

IP Trap

項目	說明
Trap	啟動或關閉 trap。
Address	輸入伺服器的 IP 位址至被傳送的哪一個 trap。
Community	輸入社群名稱 (最多 32 個字元)。
Port Number	輸入接收主機的連接埠編號，以 10 進位方式 (0-65535)。

IPX Trap

項目	說明
Trap	啟動或關閉 trap。

Address	輸入伺服器的網路位址及節點編號 (MAC 位址) 至被傳送的哪一個 trap。 格式： 網路位址：節點編號 假設網路位址為 A7E00BB0 (16 進位制)，而節點編號為 000048930000 (16 進位制)。在此例中，位址即為 A7E00BB0 : 000048930000。
Community	輸入社群名稱 (最多 32 個字元)。
Socket Number	輸入接收主機的 Socket Number，以 16 進位方式 (0-FFFF)。

Printing Control

項目	說明
Printing Control	開啓或關閉列印控制。
Printer Access Control	選擇 "Allow" 或 "Deny"。選擇 "Allow" 可允許網路從已登錄至印表機存取控制清單中的 IP 位址進行存取。另一方面，選擇 "Deny" 會封鎖網路從已登錄至印表機存取控制清單中的 IP 位址進行存取。
Printer Access Control List	輸入用網路存取限制的 IP 位址範圍。

Timeout

Printing

項目	說明
Change Timeout Value	當設定了 Timeout 的數值時，請選擇此檢查盒。
LPR	在發生 Timeout 之前，設定 LPR 的時間長度 (介於 0 至 3600 秒)。輸入 0 則不會套用 Timeout。
RAW (Port9100)	在發生 Timeout 之前，設定 RAW (Port9100) 的時間長度 (介於 0 至 3600 秒)。輸入 0 則不會套用 Timeout。
IPP	在發生 Timeout 之前，設定 IPP 的時間長度 (介於 0 至 3600 秒)。輸入 0 則不會套用 Timeout。

Time

項目	說明
Time	顯示時間。按下『Get Time』鍵重新顯示。當 "Time Server" 設定為 "Enable" 時，則會從時間伺服器中取得時間。

Manual Settings

若網路界面有 RTC (Real Time Clock)，您可以手動設定時間。

項目	說明
----	----

Date	輸入年、月、日。
Time	輸入時、分、秒。
Time Difference	輸入目前所在位置和格林威治標準時間 (GMT) 間的時差。
Apply button	套用設定。

Time Server Settings

項目	說明
Time Server	選擇開啓或關閉從時間伺服器同步校準時間。
Time Server Address	輸入時間伺服器的 IP 位址。
Synchronize Interval	輸入自動同步校準時間的間隔時間 (以分鐘計)。
Time Difference	輸入目前所在位置和格林威治標準時間 (GMT) 間的時差。
Time Server Status	顯示時間伺服器的連接狀態。
Apply button	套用設定。

EDM

項目	說明
EDM	顯示 EDM Agent 資訊。

Optional 畫面

Administrator

當在索引中點選 “Favorite” (名稱可更改) 時，可以連接到在這個畫面中所指定的網站。

項目	說明
Administrator Name	輸入管理者的名稱 (最多 255 個字元)。
Location	輸入網路界面的位置 (最多 255 個字元)。
Favorite Name	輸入將會顯示在索引選單中的連結項目名稱 (最多 20 個字元)。
Favorite URL	輸入 URL (最多 64 個字元)。
Description	輸入連接至上述 URL 的註解 (最多 64 個字元)。

附註：
不支援連接至 ftp。

Reset

您可以重置網路界面或是將設定回復為出廠預設值。

項目	說明
Reset button	功能類似關閉電源後再開啓。按下此鍵可讓變更生效。
Return to Default button	將網路界面回復為出廠預設值。

Password

在此處設定密碼以保護設定。當要更新或變更各個設定畫面中的設定值時，會被要求輸入密碼。密碼有大小寫之分。預設值是沒有密碼。

項目	說明
Old Password	輸入舊密碼。
New Password	輸入新的密碼 (最多 20 個字元)。
New Password (again)	再輸入一次新的密碼。

附註：

- EpsonNet Config for Windows and Macintosh 和 EpsonNet Config with Web Browser 可以使用相同的密碼。
- 若忘記了密碼，就必須初始化網路界面。詳細說明，請參考第 160 頁 “初始化印表機”。

EpsonNet Print

關於 EpsonNet Print

EpsonNet Print 是一個提供 Epson 印表機在 TCP/IP 網路上以 peer-to-peer 方式列印的工具程式。

使用 EpsonNet Print，可以找到位在相同網域或超過路由器範圍的印表機。可以選擇 LPR standard printing、LPR extension printing、或 High-speed printing。

系統需求

下表列出 EpsonNet Print 的系統需求：

作業系統	Windows Vista Windows XP Home Edition/Professional (with Service Pack 1 或以上版本) Windows Me, 98, 98 Second Edition Windows 95 OSR2 (with Internet Explorer version 5.0 或以上版本) Windows Server 2003 Windows 2000 (with Service Pack 4 或以上版本) Windows NT 4.0 (with Service Pack 6 或以上版本)
CPU	建議使用 Pentium II 400 MHz 或以上
記憶體	64 MB 或以上
硬碟空間	20 MB 或以上
顯示器	800 × 600 螢幕解析度、256 色或以上

安裝 EpsonNet Print

請依照下列步驟，安裝 EpsonNet Print。務必安裝在有連接至網路的電腦中。

附註：

若在電腦中已安裝了舊版的 EpsonNet Direct Print (更舊版的 EpsonNet Print)，則在安裝 EpsonNet Print 之前先移除舊版 (安裝程式將會引導您如何移除 EpsonNet Direct Print 2)。

1. 將百寶箱光碟片放至光碟機中。
2. 自動出現“軟體安裝”畫面。

若沒有出現“軟體安裝”畫面，請雙擊光碟片中的“**EPSETUP.EXE**”。

1. 確認已關閉所有應用程式，然後按下『**Install Network Utility**』鍵。
2. 按下位在 EpsonNet Print 旁的圖示鍵。
3. 依照螢幕上的操作說明完成安裝。

電腦現在便可以透過 EpsonNet Print 設定使用 LPR 列印。請參考下個單元，設定印表機。

Windows Vista/XP/Server 2003/2000/NT 4.0 使用者

請依照下列步驟，使用新增印表機精靈程式來新增連接埠。

- 若要透過 DHCP 伺服器或路由器，以自動指定 IP 位址的方式新增印表機連接埠。請參考“以指定動態 IP 位址的方式，新增印表機連接埠”。

- 若要手動指定 IP 位址以新增印表機連接埠，請參考“以指定靜態 IP 位址的方式，新增印表機連接埠”。

附註：

- 請確定電腦有連接至網路，並且 TCP/IP 設定正確。
- 請確定電腦中有安裝目標 Epson 印表機驅動程式。
- 必須指定有效的 IP 位址到印表機。

以指定動態 IP 位址的方式，新增印表機連接埠

1. **Windows Vista**：按下『開始』鍵，指向“控制台”，然後選擇“印表機”。雙擊“新增印表機”開啓新增印表機精靈。

Windows XP：按下『開始』鍵，然後點選“印表機和傳真”。在“印表機工作”下，選擇“新增印表機”開啓新增印表機精靈。按『下一步』鍵。

Windows Server 2003：按下『開始』鍵，然後點選“印表機和傳真”。雙擊“印表機”資料夾中的“新增印表機”開啓新增印表機精靈。按『下一步』鍵。

Windows 2000：按下『開始』鍵，指向“設定”，然後選擇“印表機”。雙擊“印表機”資料夾中的“新增印表機”開啓新增印表機精靈。按『下一步』鍵。

Windows NT 4.0：按下『開始』鍵，指向“設定”，然後選擇“印表機”。雙擊“新增印表機”圖示。按『下一步』鍵。

2. **Windows Vista**：點選“新增本機印表機”。點選“建立新的連接埠”選項鈕，並且從清單中選擇“EpsonNet Print Port”。按『下一步』鍵。

Windows XP/Server 2003：點選“連接到這台電腦的本機印表機”，並且取消勾選“自動偵測並安裝我的隨插即用印表機”檢查盒，然後按『下一步』鍵。點選“建立新的連接埠”選項鈕，然後從清單中選擇“EpsonNet Print Port”。按『下一步』鍵。

附註：

若出現下列視窗，請按下『**Unblock**』鍵，然後按下『**Search Again**』鍵搜尋印表機。



Windows 2000：點選“本地印表機”，並且取消勾選“自動偵測並安裝我的隨插即用印表機”檢查盒，然後按『**下一步**』鍵。點選“建立新的連接埠”選項鈕，然後從清單中選擇“**EpsonNet Print Port**”。按『**下一步**』鍵。

Windows NT 4.0：點選“我的電腦”選項鈕，然後按『**下一步**』鍵。在“新增印表機精靈”對話框中，點選“新增連接埠”。從“可用的印表機連接埠”清單中選擇“**EpsonNet Print Port**”，然後按下『**新增連接埠**』鍵。

3. 選擇目標印表機，然後按下『**Next**』鍵。

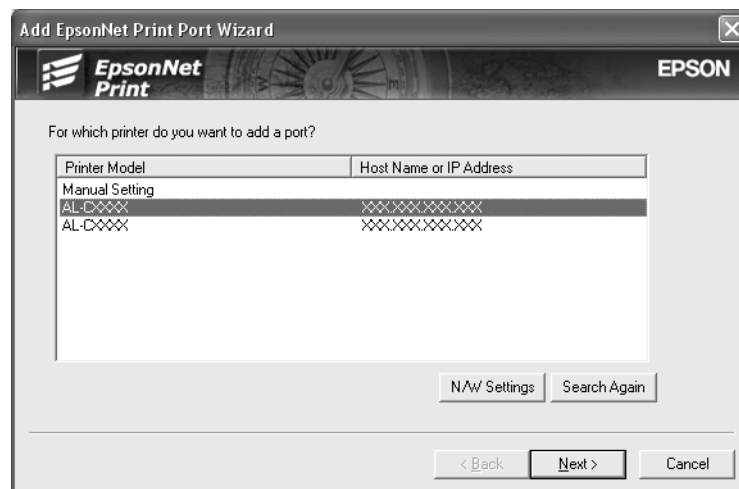

附註：

- 若目標印表機不在清單中，請按『**Search Again**』鍵用新的參數搜尋印表機。

- 若要搜尋在其他網域中的印表機，請按『**N/W Settings**』鍵。勾選“**Specific Network Segments**”檢查盒，然後輸入要搜尋的網路位址和該網域的子網路遮罩。然後按下『**Add**』鍵。您也可以顯示傳輸錯誤前指定時間。

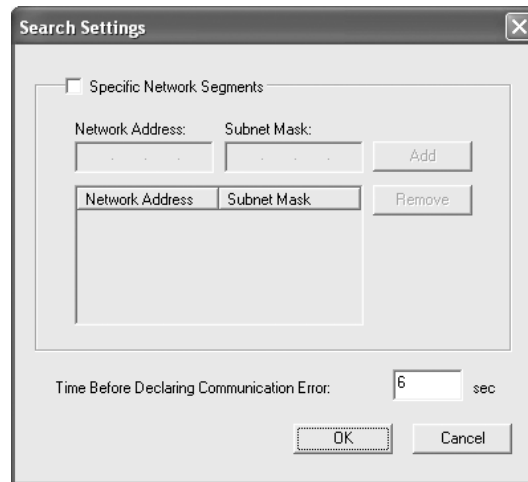

4. 確認要設定的印表機連接埠之相關資訊，然後按下『**Finish**』。

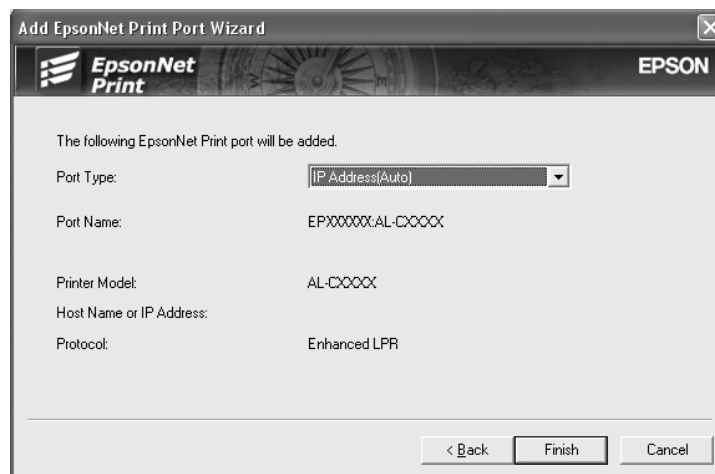

項目	說明
Port Type	<p>下列項目會列在下拉式選單中，您可以選擇需要的連接埠類型。</p> <p>IP Address(Auto)：自動設定連接埠。若要自動取得印表機的 IP 位址並且電腦和印表機都位在同一個區域，您可以選擇此連接埠類型。</p> <p>IP Address(Manual)：使用印表機的 IP 位址當作連接埠名稱。</p> <p>HostName (DNS)：使用登錄在 DNS 伺服器中的印表機主機名稱當作連接埠名稱。</p> <p>MS Network：使用登錄在印表機中的 NetBIOS 名稱當作連接埠名稱。</p>

The port Information	顯示下列項目： - Port Name (若更改了連接埠類型，連接埠名稱和主機名稱或 IP 位址也會一起變更。) - Printer Model - Host Name or IP Address - Protocol
Finish button	將連接埠資訊登錄至系統中並關閉 Add EpsonNet Print Port Wizard。
Back button	回到印表機清單視窗。
Cancel button	關閉 Add EpsonNet Print Port Wizard。

您必須安裝印表機驅動程式，請參考第 138 頁“安裝印表機驅動程式”。

以指定靜態 IP 位址的方式，新增印表機連接埠

1. **Windows Vista**：按下『開始』鍵，指向“控制台”，然後選擇“印表機”。雙擊“新增印表機”開啓新增印表機精靈。

Windows XP：按下『開始』鍵，然後點選“印表機和傳真”。在“印表機工作”下，選擇“新增印表機”開啓新增印表機精靈。按『下一步』鍵。

Windows Server 2003：按下『開始』鍵，然後點選“印表機和傳真”。雙擊“印表機”資料夾中的“新增印表機”開啓新增印表機精靈。按『下一步』鍵。

Windows 2000：按下『開始』鍵，指向“設定”，然後選擇“印表機”。雙擊“印表機”資料夾中的“新增印表機”開啓新增印表機精靈。按『下一步』鍵。

Windows NT 4.0：按下『開始』鍵，指向“設定”，然後選擇“印表機”。雙擊“新增印表機”圖示。按『下一步』鍵。

2. **Windows Vista**：點選“新增本機印表機”。點選“建立新的連接埠”選項鈕，並且從清單中選擇“EpsonNet Print Port”。按『下一步』鍵。

Windows XP/Server 2003：點選“連接到這台電腦的本機印表機”，並且取消勾選“自動偵測並安裝我的隨插即用印表機”檢查盒，然後按『下一步』鍵。點選“建立新的連接埠”選項鈕，然後從清單中選擇“EpsonNet Print Port”。按『下一步』鍵。

Windows 2000：點選“本地印表機”，並且取消勾選“自動偵測並安裝我的隨插即用印表機”檢查盒，然後按『下一步』鍵。點選“建立新的連接埠”選項鈕，然後從清單中選擇“EpsonNet Print Port”。按『下一步』鍵。

Windows NT 4.0：點選“我的電腦”選項鈕，然後按『下一步』鍵。在“新增印表機精靈”對話框中，點選“新增連接埠”。從“可用的印表機連接埠”清單中選擇“EpsonNet Print Port”，然後按下『新增連接埠』鍵。

3. 從清單中選擇 “Manual Setting”，然後按 『Next』 鍵。

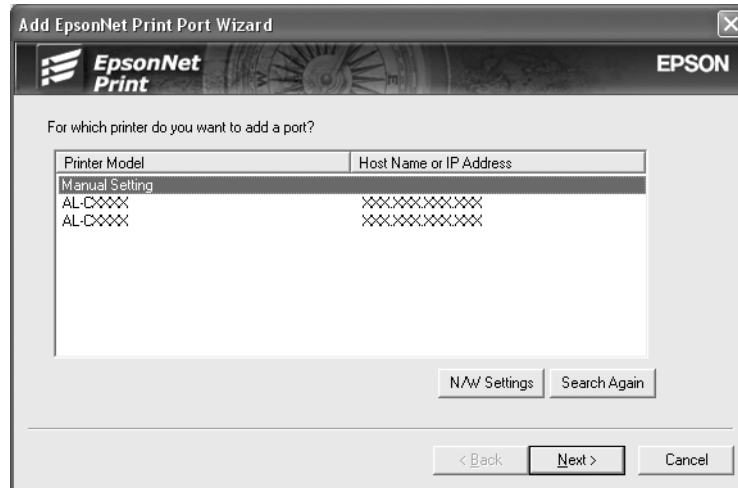

4. 輸入印表機名稱時，連接埠名稱會被自動輸入至 “Port Name” 欄位中。然後按 『Next』 鍵。

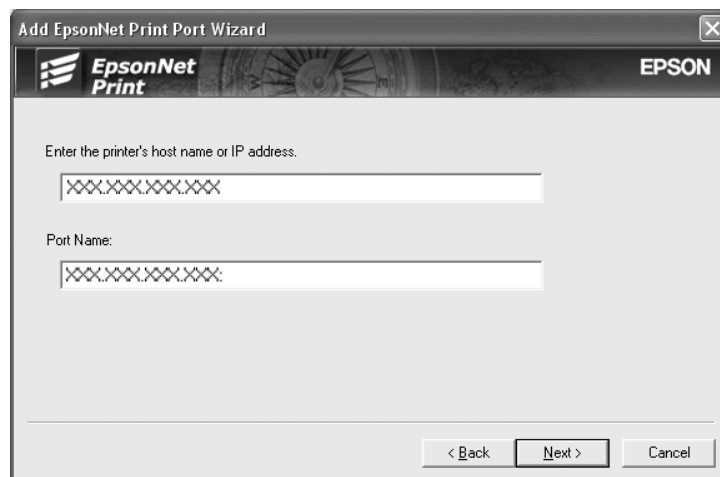

5. 確認要設定的印表機連接埠之相關資訊，然後按下『Finish』。

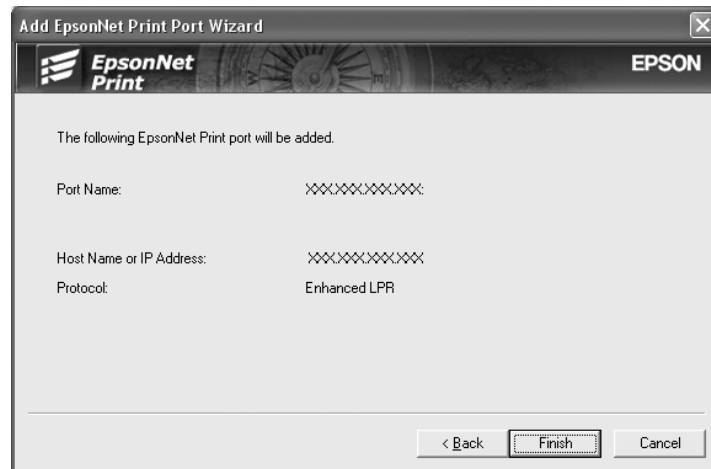

項目	說明
The port Information	顯示下列項目： - Port Name - Host Name or IP Address - Protocol
Finish button	將連接埠資訊登錄至系統，然後關閉 Add EpsonNet Print Port Wizard。
Back button	回到印表機清單視窗。
Cancel button	關閉 Add EpsonNet Print Port Wizard。

您必須安裝印表機驅動程式，請參考第 138 頁“安裝印表機驅動程式”。

安裝印表機驅動程式

使用印表機內附的百寶箱光碟片，安裝印表機驅動程式。

1. 將印表機內附的百寶箱光碟片放入光碟機。
2. 若出現“EPSON 安裝程式”畫面，請關閉。
3. 按下『從磁片安裝』鍵。出現“從磁片安裝”對話框。
4. 按下『瀏覽』鍵。
5. 選擇光碟機裝置，然後雙擊適用所使用作業系統的資料夾。按下『確定』鍵。
6. 按下“從磁片安裝”對話框中的『確定』鍵。

7. 選擇印表機的機型名稱，然後按『下一步』鍵。

附註：

若出現“新增印表機”精靈對話框提醒您選擇“保留現有的驅動程式 - 建議保留”或“置換現有的驅動程式”，請務必點選“置換現有的驅動程式”選項鈕。按『下一步』鍵。

8. 按下『完成』並且依照螢幕上的操作說明完成安裝。

印表機現在可以開始以 peer-to-peer 的方式列印。若要設定印表機連接埠，請參考第 143 頁“設定印表機連接埠”。

Windows Me/98/95 使用者

依照下列步驟，使用新增印表機精靈新增連接埠。

- ❑ 若要透過 DHCP 伺服器或路由器，以自動指定 IP 位址的方式新增印表機連接埠。請參考“以指定動態 IP 位址的方式，新增印表機連接埠”。
- ❑ 若要手動指定 IP 位址以新增印表機連接埠，請參考“以指定靜態 IP 位址的方式，新增印表機連接埠”。

附註：

- ❑ 請確定電腦有連接至網路，並且 TCP/IP 設定正確。
- ❑ 請確定電腦中有安裝目標 Epson 印表機驅動程式。
- ❑ 必須指定有效的 IP 位址到印表機。

以指定動態 IP 位址的方式，新增印表機連接埠

新增印表機連接埠之前，請先安裝印表機驅動程式。關於如何安裝印表機驅動程式的操作說明，請參考印表機內附的手冊。

1. 按下『開始』鍵，指向“設定”，然後選擇“印表機”。
2. 在目標印表機圖示上按下滑鼠右鍵，然後選擇“內容”。
3. 點選“詳細資料”選單，然後按下『新增連接埠』鍵。點選“其他”選項鈕，然後選擇“EpsonNet Print Port”。按下『確定』鍵。

4. 選擇目標印表機，然後按下『Next』鍵。

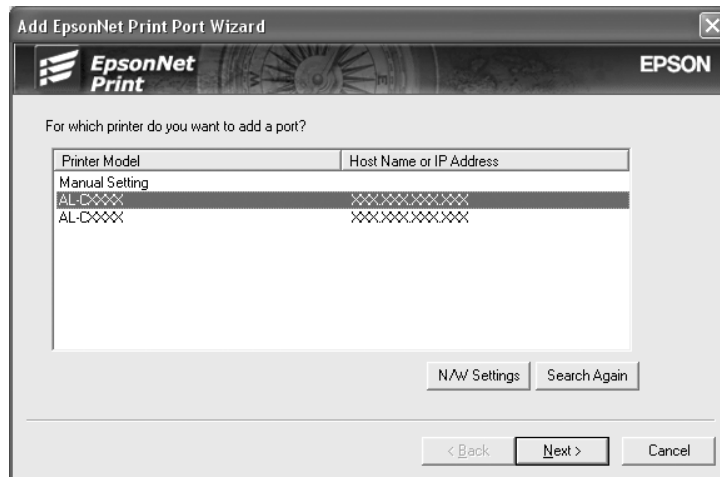

附註：

- 若目標印表機不在清單中，請按『Search Again』鍵用新的參數搜尋印表機。
- 若要搜尋在其他網域中的印表機，請按『N/W Settings』鍵。勾選“Specific Network Segments”檢查盒，然後輸入要搜尋的網路位址和該網域的子網路遮罩。然後按下『Add』鍵。您也可以顯示傳輸錯誤前指定時間。

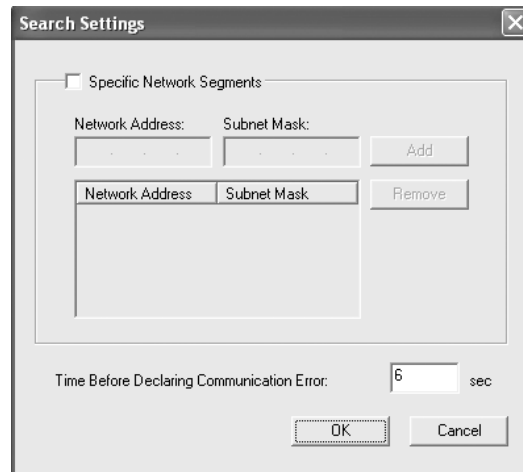

5. 確認要設定的印表機連接埠之相關資訊，然後按下『Finish』。

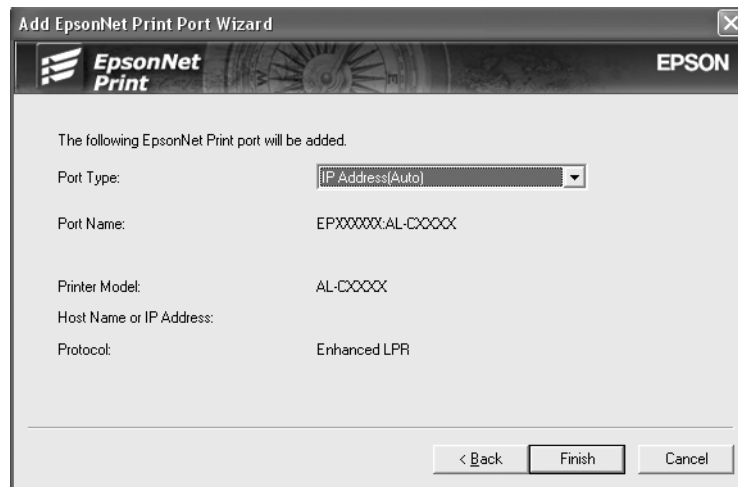

項目	說明
Port Type	<p>下列項目會列在下拉式選單中，您可以選擇需要的連接埠類型。</p> <p>IP Address(Auto)：自動設定連接埠。若要自動取得印表機的 IP 位址並且電腦和印表機都位在同一個區域，您可以選擇此連接埠類型。</p> <p>IP Address(Manual)：使用印表機的 IP 位址當作連接埠名稱。</p> <p>HostName (DNS)：使用登錄在 DNS 伺服器中的印表機主機名稱當作連接埠名稱。</p> <p>MS Network：使用登錄在印表機中的 NetBIOS 名稱當作連接埠名稱。</p>
The port Information	<p>顯示下列項目：</p> <ul style="list-style-type: none"> - Port Name (若更改了連接埠類型，連接埠名稱和主機名稱或 IP 位址也會一起變更。) - Printer Model - Host Name or IP Address - Protocol
Finish button	將連接埠資訊登錄至系統中並關閉 Add EpsonNet Print Port Wizard。
Back button	回到印表機清單視窗。
Cancel button	關閉 Add EpsonNet Print Port Wizard。

印表機現在可以開始以 peer-to-peer 的方式列印。若要設定印表機連接埠，請參考第 143 頁“設定印表機連接埠”。

以指定靜態 IP 位址的方式，新增印表機連接埠

新增印表機連接埠之前，請先安裝印表機驅動程式。關於如何安裝印表機驅動程式的操作說明，請參考印表機內附的手冊。

1. 按下『開始』鍵，指向“設定”，然後選擇“印表機”。

2. 在目標印表機圖示上按下滑鼠右鍵，然後選擇“內容”。
3. 點選“詳細資料”選單，然後按下『新增連接埠』鍵。點選“其他”選項鈕，然後選擇“EpsonNet Print Port”。按下『確定』鍵。
4. 從清單中選擇“Manual Setting”，然後按『Next』鍵。

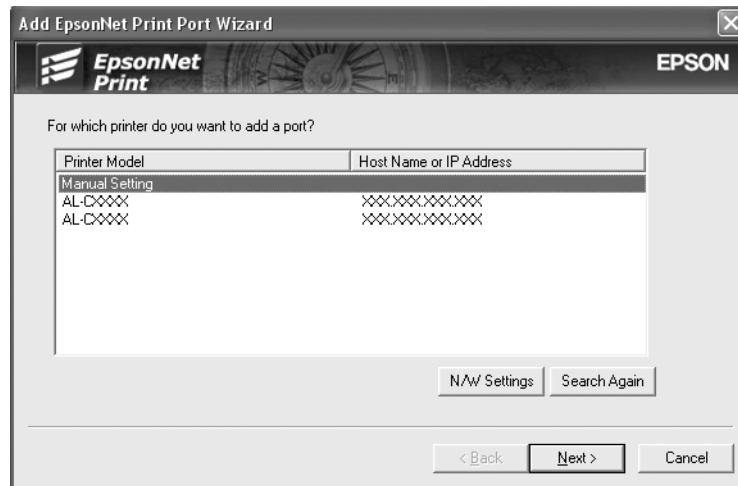

5. 輸入印表機名稱時，連接埠名稱會被自動輸入至“Port Name”欄位中。然後按『Next』鍵。

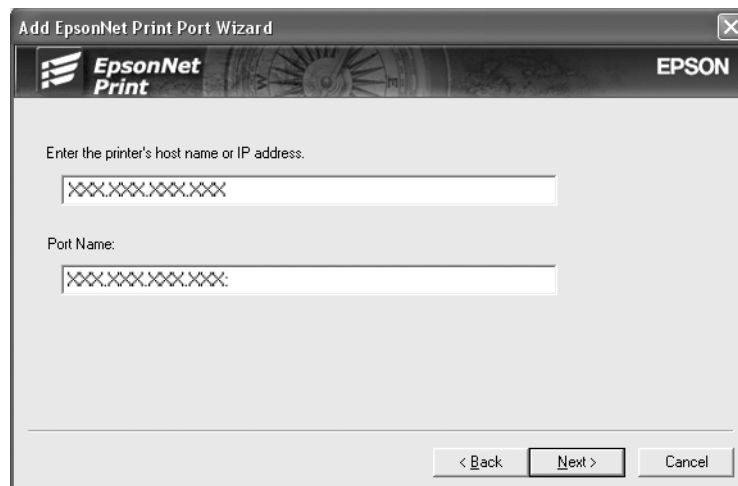

6. 確認要設定的印表機連接埠之相關資訊，然後按下『Finish』。

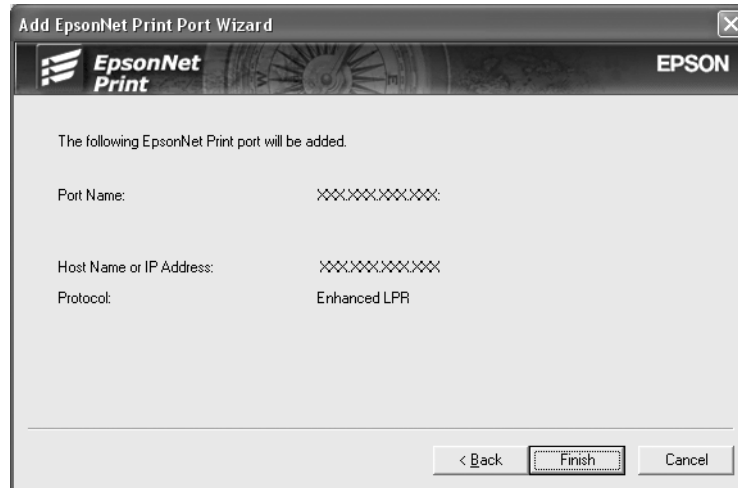

項目	說明
The port Information	顯示下列項目： - Port Name - Host Name or IP Address - Protocol
Finish button	將連接埠資訊登錄至系統中並關閉 Add EpsonNet Print Port Wizard。
Back button	回到印表機清單視窗。
Cancel button	關閉 Add EpsonNet Print Port Wizard。

設定印表機連接埠

依照下列步驟設定印表機連機埠。列印速度會根據您的選擇而不同。

- Windows Vista：
按下『開始』鍵，指向“控制台”，然後選擇“印表機”。
- Windows XP/Server 2003：
按下『開始』鍵，然後點選“印表機和傳真”。
- Windows Me/98/95/2000/NT 4.0：
按下『開始』鍵，指向“設定”，然後選擇“印表機”。
- 在目標印表機圖示上按下滑鼠右鍵，然後選擇“內容”。

3. Windows Vista/XP/Server 2003/2000/NT 4.0 :
點選“連接埠”選單，然後按下『設定連接埠』鍵。

Windows Me/98/95 :

點選“詳細資料”選單，然後按下『連接埠設定』鍵。

4. 更改要使用的連接埠之設定。

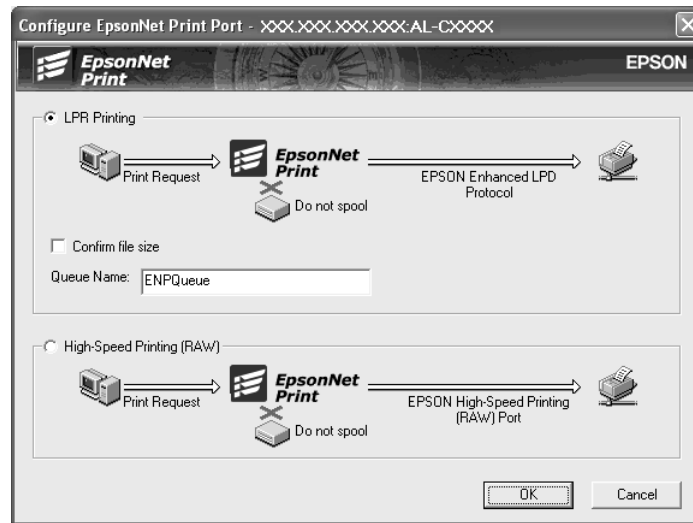

LPR enhanced printing :

點選“LPR Printing”選項鈕，然後指定佇列名稱 (最多 32 個字元)。使用 LPR enhanced printing 傳送列印資料至目標網路印表機，不會佇列所有列印資料。LPR enhanced printing 列印速度比 LPR standard printing 更快。

LPR standard printing :

點選“Confirm file size”選項鈕，然後指定佇列名稱 (最多 32 個字元)。在傳送列印資料至目標網路印表機之前，列印資料會先被佇列至電腦中。

附註：

若列印資料的檔案大小為 20 MB 或更大時，我們建議您使用 LPR enhanced printing。When the print data size is 20 MB or more, we recommend that you use LPR enhanced printing.

High-speed printing :

點選“High-Speed Printing (RAW)”選項鈕。使用 Epson High-speed printing 傳送列印資料至目標網路印表機，不會佇列所有列印資料。High-speed printing 比其他兩種列印方式的速度更快。

5. 按下『確定』鍵。

若選擇了“High-Speed Printing (RAW)”選項鈕，但印表機不支援 High-Speed printing 或印表機連接失敗，會出現錯誤訊息。請依照訊息指示來解決問題。

EpsonNet Internet Print

關於 EpsonNet Internet Print

EpsonNet Internet Print 是使用 Internet Printing Protocol (IPP) 透過網路支援列印的工具程式。由於網路界面有支援 IPP，所以使用此工具程式可以進行網路列印。您可以從可以使用網路的 Windows 98/95/NT4.0 作業系統中列印或更改印表機設定。也可以使用此工具程式透過代理伺服器進行列印。

使用 EpsonNet Internet Print 工具程式之前，務必閱讀在 EpsonNet Internet Print 資料夾中的 Readme.txt 檔案。這個檔案包含有關 EpsonNet Internet Print 的最新資訊。

附註：

- ❑ EPSON 印表機監控程式是用來監控印表機並提供有關印表機目前狀態資訊的工具程式。由於此工具程式沒有支援 IPP，所以連接至網路的印表機無法使用 EPSON 印表機監控程式執行監控。若在已安裝了 EPSON 印表機監控程式的電腦中使用 EpsonNet Internet Print，則在查看印表機內容時，可能會出現連線錯誤的訊息。為了避免發生這種情況，請點選目標印表機內容對話框中的“選購品設定”選單並點選“手動更新選購品設定”選項鈕。
- ❑ 在 Windows XP、Me、和 2000 下，請使用作業系統的標準 IPP 用戶端來進行網路列印。

系統需求

作業系統

- ❑ Windows 98、Windows 95、或 Windows NT 4.0 Server and Workstation
- ❑ An Intel x86 series 或相容的處理器

支援的產品

- ❑ 有支援 IPP 的 Epson 網路界面 (EpsonNet Internet Print 附在有支援 IPP 的 Epson 網路界面卡產品中)

安裝 EpsonNet Internet Print

依照下列步驟，安裝 EpsonNet Internet Print。

1. 將百寶箱光碟片放入光碟機中。
2. 自動開啓“軟體安裝”畫面。

若沒有出現“軟體安裝”畫面，請雙擊光碟片中的“**EPSETUP.EXE**”。

3. 確認已關閉所有應用程式，然後按下『**安裝網路工具程式**』鍵。
4. 按下位在“EpsonNet Internet Print”旁的圖示。
5. 依照螢幕上的操作說明完成安裝。
6. 安裝完成後，請重新啟動電腦。

使用 EpsonNet Internet Print 設定印表機

EpsonNet Internet Print 有支援使用 Internet Printing Protocol 透過網路進行列印。請依照下列步驟，設定印表機。

附註：

進行下列步驟之前，必須在 EpsonNet Config 中更改適合的 IPP 設定。有關 IPP 設定的操作說明，請參考 EpsonNet Config User's Guide 或第 128 頁“IPP”。在下列步驟中，將會要求您在 EpsonNet Config 的 IPP 設定畫面中所設定的 IPP URL。

Windows 98/95

1. 確定在電腦中已正確地安裝及設定好 TCP/IP，並且設定電腦及印表機的有效 IP 位址。
2. 確定在 EpsonNet Config 中的 IPP 設定是正確的。有關 IPP 設定的操作說明，請參考 EpsonNet Config User's Guide 或第 128 頁“IPP”。
3. 若要開啓 EpsonNet Internet Print，請按下『**開始**』鍵，指向“**程式集**”並點選“**EpsonNet Internet Print**”，然後點選“**Add EpsonNet Internet Print Port**”。

4. 出現下列畫面。在此處設定的位址會變成網路列印的连接埠。依照下列敘述進行設定。

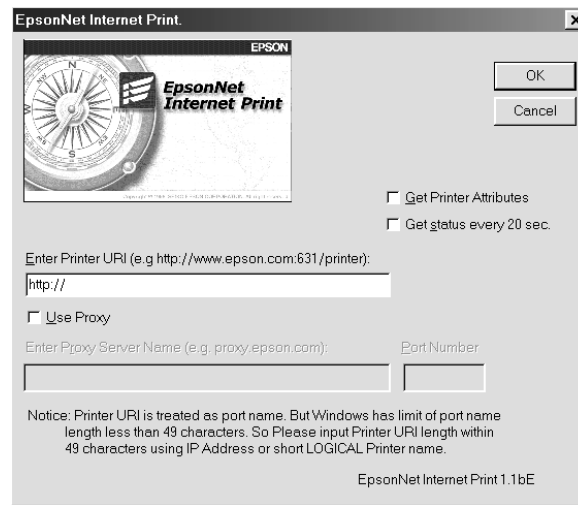

Enter Printer URI :

輸入目標印表機的 URI，最多 49 個字元。在此處設定的 URI 必須與在 EpsonNet Config 的 IPP 設定畫面中的 IPP URL 相同。請勿使用下列字元：; | \ [] { } < > # " ' `

格式：**http://** 印表機的 IP 位址：**631** / 印表機名稱

範例：**http://192.168.100.201: 631/EPSON_IPP_Printer**

Use Proxy :

當使用代理伺服器時，請點選此檢查盒並且輸入代理伺服器名稱及連接埠編號。透過代理伺服器完成所有連線。

Enter Proxy Server Name :

輸入代理伺服器的代理伺服器名稱或 IP 位址。最多可以輸入 256 個字元，但只有 127 個字元有效。請勿使用下列字元：; | \ [] { } < > # " ' `

Port Number :

輸入代理伺服器的連接埠編號 (從 0 至 65535)。

Get Printer Attributes :

當點選了此檢查盒並按下 『OK』 鍵時，EpsonNet Internet Print 會連接印表機並且取得資訊，所以在訊息出現前可能會花費一些時間。只有在新增連接埠時才可以使用這個設定。

Get status every 20 sec. :

當要在固定的間隔時間 (列印時每 5 秒鐘及閒置時每 20 秒鐘) 內接收到印表機狀態更新，請點選此檢查盒。若點選了此檢查盒，在列印過程中發生錯誤時將會出現訊息。也可以雙擊印表機圖示來查看印表機狀態。

OK 鍵 :

儲存設定。

Cancel 鍵：
取消任何變更。

附註：

- 可以從印表機驅動程式中更改上述的設定。在印表機內容對話框中，點選“詳細資料”選單並按下『**連接埠設定**』鍵更改設定。
 - 請注意，當使用撥號路由器連接至網路並點選“**Get status every 20 sec**”檢查盒時，可能會負擔額外連接線的費用。
 - 當點選了“**Get Printer Attributes**”檢查盒並按下『**OK**』鍵時，可能會出現錯誤訊息。確定已開啓印表機的電源，且印表機已正確地連接至網路。
 - 若關閉印表機的電源或在網路上發生問題，便會自動取消勾選“**Get status every 20 sec**”檢查盒。若發生這種情形，請確定已開啓印表機的電源且印表機已正確地連接至網路，然後再點選“**Get status every 20 sec**”檢查盒。
5. 按下『**OK**』鍵儲存設定。
 6. 當出現告知設定已設定正確的訊息時，請按下『**OK**』鍵開啓“新增印表機精靈”。按『**下一步**』鍵。

附註：

若按下『**取消**』鍵後想要新增印表機，請開啓“新增印表機精靈”並依照下列步驟。

7. 點選“本地印表機”選項鈕並按『**下一步**』鍵。
8. 選擇印表機驅動程式並按『**下一步**』鍵。

若出現下列對話框，請點選“置換現有的驅動程式”並按『**下一步**』鍵。



9. 點選在之前單元中用 EpsonNet Internet Print 所新增的連接埠。按『下一步』鍵。

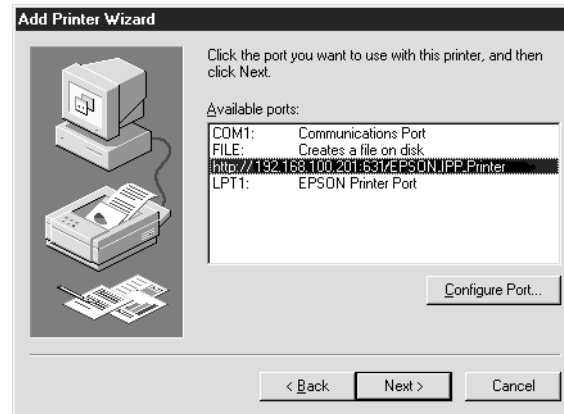

10. 依照螢幕上的操作說明，安裝印表機驅動程式。
11. 若出現通知您安裝 EPSON 印表機監控程式的對話框，請按下『取消』鍵結束安裝。

附註：

- 若從印表機內容的“詳細資料”中刪除先前所設定的連接埠，除非重新啟動電腦，否則無法再使用已刪除的連接埠名稱當作新的連接埠名稱 (印表機 URI)。
- 若是使用 EPSON 印表機監控程式並透過 EpsonNet Internet Print 進行列印，則會出現“發生連線錯誤”的訊息。您可以在印表機內容的“工具”選單中，取消勾選“監控印表機列印狀態”檢查盒來關閉這個訊息。

Windows NT 4.0

1. 確定在電腦中已正確地安裝及設定好 TCP/IP，並且設定電腦及印表機的有效 IP 位址。
2. 確定在 EpsonNet Config 中的 IPP 設定是正確的。有關 IPP 設定的操作說明，請參考 EpsonNet Config User's Guide 或第 128 頁“IPP”。
3. 按下『開始』鍵，點選“設定”，然後選擇“印表機”。
4. 雙擊“新增印表機”圖示並按『下一步』鍵。
5. 點選“我的電腦”選項鈕並按『下一步』鍵。

6. 點選“新增連接埠”，並從清單中選擇“EPSON IPP Port”。然後按下『新增連接埠』鍵。

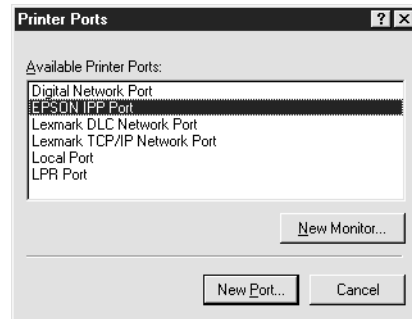

7. 出現下列畫面。在此處設定的位址會變成網路列印的連接埠。依照下列敘述進行設定。

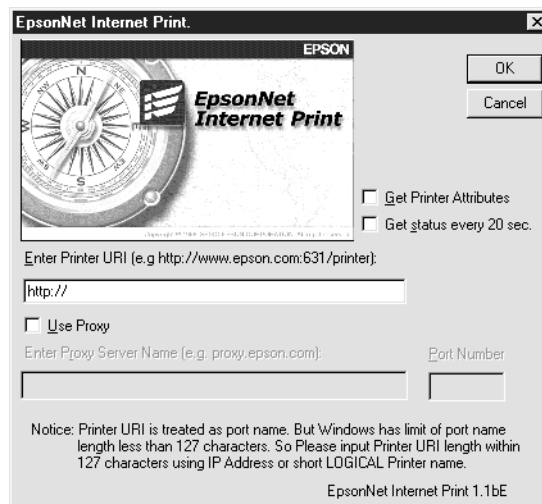

Enter Printer URI :

輸入目標印表機的 URI (最多 127 個字元)。在此處設定的 URI 必須與在 EpsonNet Config 的 IPP 設定畫面中的 IPP URL 相同。請勿使用下列字元：; | \ [] { } < > # " `

格式：**http://** 印表機的 IP 位址：**631** / 印表機名稱

範例：**http://192.168.100.201: 631/EPSON_IPP_Printer**

Use Proxy :

當使用代理伺服器時，請點選此檢查盒並且輸入代理伺服器名稱及連接埠編號。透過代理伺服器完成所有連線。

Enter Proxy Server Name :

輸入代理伺服器的代理伺服器名稱或 IP 位址 (最多 256 個字元)。請勿使用下列字元：; | \ [] { } < > # " `

Port Number :

輸入代理伺服器的連接埠編號 (從 0 至 65535) 。

Get Printer Attributes :

當點選了此檢查盒並按下 『OK』 鍵時，EpsonNet Internet Print 會連接印表機並且取得資訊，所以在訊息出現前可能會花費一些時間。只有在新增連接埠時才可以使用這個設定。

Get status every 20 sec. :

當要在固定的間隔時間 (列印時每 5 秒鐘及閒置時每 20 秒鐘) 內接收到印表機狀態更新，請點選此檢查盒。若點選了此檢查盒，在列印過程中發生錯誤時將會出現訊息。也可以雙擊印表機圖示來查看印表機狀態。

OK 鍵 :

儲存設定。

Cancel 鍵 :

取消任何變更。

附註 :

- 可以從印表機驅動程式中更改上述的設定。在印表機內容對話框中，點選 “詳細資料” 選單並按下 『連接埠設定』 鍵更改設定。
- 請注意，當使用撥號路由器連接至網路並點選 “Get status every 20 sec” 檢查盒時，可能會負擔額外連接線的費用。
- 當點選了 “Get Printer Attributes” 檢查盒並按下 『OK』 鍵時，可能會出現錯誤訊息。確定已開啓印表機的電源，且印表機已正確地連接至網路。
- 若關閉印表機的電源或在網路上發生問題，便會自動取消勾選 “Get status every 20 sec” 檢查盒。若發生這種情形，請確定已開啓印表機的電源且印表機已正確地連接至網路，然後再點選 “Get status every 20 sec” 檢查盒。

8. 按下 『OK』 鍵儲存設定。

9. 選擇印表機驅動程式，並依照螢幕上的操作說明安裝印表機驅動程式。

附註 :

若是使用 EPSON 印表機監控程式並透過 EpsonNet Internet Print 進行列印，則會出現 “發生連線錯誤” 的訊息。若要清除這個訊息，請在印表機圖示上按下滑鼠右鍵，點選 “文件預設值”，“選購品設定” 選單，然後按下 『訊息設定』 鍵。然後取消勾選 “監控印表機列印狀態” 檢查盒。

狀態警示視窗

若在 EpsonNet Internet Print 對話框中點選了 “Get status every 20 sec” 檢查盒，EpsonNet Internet Print 工具程式即可更新 IPP 印表機的狀態。

當印表機缺紙、碳粉或墨水需要更換、夾紙、上蓋被打開、或印表機離線時，便會出現狀態警告視窗。

EpsonNet Internet Print 工具程式會在列印時每隔 5 秒及閒置時每隔 20 秒檢查印表機的狀態。若不想檢查印表機狀態，請在 EpsonNet Internet Print 對話框中，取消勾選 “**Get status every 20 sec**” 檢查盒。

EpsonNet SetupManager

關於 EpsonNet SetupManager

EpsonNet SetupManager 工具程式提供簡易安裝印表機及讓網路管理者使用的管理工具，用戶端使用者可以使用這個工具程式，輕易地安裝網路印表機。EpsonNet SetupManager 會在最近連接至網路的印表機中安裝驅動程式，並協助網路管理者和用戶端在執行 TCP/IP 的 Windows 作業系統下，有效率地安裝和設定網路印表機。

EpsonNet SetupManager 提供下列功能。

- 簡易安裝印表機驅動程式。
- 自動安裝 port monitor (EpsonNet Print)。
- 新增印表機連接埠。
- 為自動安裝印表機驅動程式建立捷徑 (可在伺服器上執行 script 檔的圖示) 或封包 (包含所有必須安裝的檔案)。
- 使用 script 檔輸出印表機驅動程式安裝的結果。
- 在同一時間內，編輯一個以上的 script 檔。
- 以 script 檔記錄未連接的印表機。
- 安裝有支援自動安裝的工具程式，例如 EPSON 印表機監控程式和 EPSON Scan。

系統需求

下表列出 EpsonNet SetupManager 的系統需求。

作業系統	Windows Vista Windows XP Home Edition/Professional Windows Me Windows 98 Second Edition Windows 95 OSR2 (with Internet Explorer version 5.0 或以上版本) Windows Server 2003 Windows 2000 Advanced Server Windows 2000 Professional (with Service Pack 4 或以上版本) Windows NT Workstation 4.0 (with Service Pack 6 或以上版本)
通訊協定	TCP/IP
顯示器	800 × 600 像素，高彩 (16 位元)

附註：

- 若是使用 Windows 95，無法新增 script 檔。僅能執行 script 檔。
- 若是使用 Windows 2000 Advanced Server 或 Windows Server 2003，可以新增 script 檔，但無法執行。
- 當作業系統為 Windows Vista、Windows XP (Home/Professional)、Windows Server 2003、Windows 2000 (Professional/Advanced Server)、或 Windows NT 4.0 時，使用者必須具有管理者權限才能執行程式。
- 有關支援印表機和印表機伺服器的資訊，請參閱 Readme.txt 檔案。這個檔案附在 EpsonNet SetupManager 中。
- 若在電腦中安裝了一個以上的網路配接卡及連接在不同的網域，便無法使用 EpsonNet SetupManager。

列印伺服器

作業系統	Port monitor services
Windows Vista/XP/2000	Standard TCP/IP Port
Windows Me	EpsonNet Print 或 Add-Ons IPP Port Monitor
Windows 98 Second Edition Windows 95	EpsonNet Print
Windows NT 4.0	LPR 或 EpsonNet Print

附註：

- 若是使用 Windows Me/98/95 並且沒有安裝 EpsonNet Print，則會自動安裝 EpsonNet Print。若要在 Windows 95 下使用 EpsonNet Print，必須安裝 Microsoft Internet Explorer 5.0。

- ❑ 若是使用 Windows NT 4.0 和 LPR printing，建議在電腦中安裝 LPR print service。若沒有安裝 LPR print service，則會自動安裝 EpsonNet Print。
- ❑ 若是使用 Windows Me，IPP Port Monitor 是包含在 Windows Me 系統光碟片的 “Add-Ons” 資料夾中。

安裝 EpsonNet SetupManager

依照下列步驟，在電腦中安裝 EpsonNet SetupManager。

1. 將百寶箱光碟片放入光碟機中。
2. 自動開啓 “軟體安裝” 畫面。

若沒有出現 “軟體安裝” 畫面，請雙擊光碟片中的 “EPSETUP.EXE”。

3. 確認已關閉所有應用程式，然後按下 『安裝網路工具程式』 鍵。
4. 按下位在 “EpsonNet SetupManager” 旁的圖示。
5. 依照螢幕上的操作說明完成安裝。

開啓 EpsonNet SetupManager 的線上使用手冊

EpsonNet SetupManager User's Guide 包含有關 EpsonNet SetupManager 的詳細資訊。請依照下列步驟，開啓 EpsonNet SetupManager User's Guide。

按下 『開始』 鍵，指向 “所有程式” (Windows Vista/XP/Server 2003 使用者) 或是 “程式集” (Windows Me/98/Server 2003/2000/NT 4.0 使用者)，選擇 “EpsonNet”，然後選擇 “EpsonNet SetupManager”。選擇 “UserGuide” 開啓。

出現 EpsonNet SetupManager User's Guide。您可以取得有關使用 EpsonNet SetupManager 的資訊。

第 4 章

問題排除

一般問題

無法設定網路界面或是在網路上進行列印

原因	處理方式
可能是印表機設定或網路設定錯誤。	首先，查看是否可以列印狀態表，請參考第 159 頁「列印網路狀態表」中的說明。若可以列印狀態表，請檢查網路設定；不然，請將印表機控制面板上的界面模式設定為「Auto」或「Option」。

即使在電腦和印表機中指定了 IP 位址，還是無法列印

原因	處理方式
在電腦中已經手動指定了 IP 位址，但還是透過 Automatic Private IP Addressing (APIPA) 指定印表機的 IP 位址。	指定印表機的 IP 位址，讓印表機與電腦是在同一個網域中。使用 EpsonNet Config 和印表機控制面板。

無法啟動 EpsonNet Config

原因	處理方式
在安裝了 EpsonNet Config 後，有新增或刪除通訊協定。	移除 EpsonNet Config，然後再重新安裝。請參考第 170 頁「移除軟體」和第 105 頁「安裝 EpsonNet Config」。

當啟動 EpsonNet Config 時出現「EpsonNet Config cannot be used because no network is installed.」訊息

原因	處理方式
電腦中沒有安裝 TCP/IP 或 IPX/SPX。	安裝 TCP/IP 或 IPX/SPX 通訊協定。
電腦中已安裝 TCP/IP，但其 IP 位址的設定不正確。	正確地設定電腦的 IP 位址。

當傳送設定至網路界面時出現 “Could not complete communicating configuration data” 訊息

原因	處理方式
當使用撥接路由器時可能會發生這個問題。	<p>在安裝了 EpsonNet Config 的電腦中執行 Command Prompt，然後輸入下列指令：</p> <p>格式：>ROUTE_ADD_ 網路界面的 IP 位址 _ 電腦的 IP 位址 (底線代表一個空格)</p> <p>範例：>ROUTE ADD 192.168.192.168 22.33.44.55.</p>

無法開啓 EpsonNet Config with Web Browser

原因	處理方式
沒有設定網路界面的 IP 位址。	<p>使用在 Windows 或 Macintosh 下的 EpsonNet Config、印表機控制面板、或是 arp/ping 指令設定網路界面的 IP 位址。您可以從狀態表查看 IP 位址。請參考 EpsonNet Config User's Guide 或第 166 頁 “使用 arp/ping 指令設定 IP 位址”。</p>

無法使用 arp/ping 指令設定 IP 位址

原因	處理方式
網路界面沒有連接上網路。	將網路界面連接上網路，並檢查網路環境。
印表機的位置超出路由器範圍。	印表機和電腦必須在同一個網域中。

在 EpsonNet Config 對話框中沒有出現機型名稱和 IP 位址

原因	處理方式
若沒有設定有效的 IP 位址，則可能不會出現在上述對話框中所提及的項目。	<p>設定一個有效的 IP 位址。</p> <p>從 “View” 選單中選擇 “Refresh” 重新整理狀態。</p> <p>在閒置之前，增加時間長度。若要這麼做，請從 “Tool” 選單中選擇 “Options”，然後選擇 “Timeout”。請注意，這樣做可能會造成 EpsonNet Config 的執行速度更慢。</p>

當使用撥號網路時產生了一個額外的帳號

原因	處理方式
----	------

即使沒有使用 NetWare，但 NetWare 仍設定為 "Enable"。	在 EpsonNet Config with Web Browser 的 NetWare 畫面中，將 Netware 設定為 "Disable"。
如何取得 IP 位址。 為了取得 IP 位址，您必須向所在國家的 NIC (Network Information Center) 申請。	

網路環境的問題

Windows Me/98 環境

當透過 EpsonNet Print 使用 TCP/IP 列印時會出現撥號網路連線對話框

原因	處理方式
必須選擇網路連線需要的電話線或數據機 (適用於 Internet Explorer 4.0x)。	在取消這個對話框後正常地結束列印，但訊息會在每次列印時出現。使用區域網路或手動啟動撥號網路來連接網路。

當啟動列印或開啓印表機內容對話框時會出現連線錯誤的訊息

原因	處理方式
當使用 NetBEUI 或 IPP 列印時，便無法使用 EPSON 印表機監控程式。	開啓印表機內容對話框，然後點選 "選購品設定" 選單。點選 "手動更新選購品設定" 選項鈕。開啓印表機內容對話框，點選 "選購品設定" 選單，然後按下『訊息設定』鍵。取消勾選 "監控印表機列印狀態" 檢查盒。

Windows 2000/NT 環境

當透過 EpsonNet Print 使用 TCP/IP 列印時會出現撥號網路連線對話框

原因	處理方式
必須選擇網路連線需要的電話線或數據機 (適用於 Internet Explorer 4.0x)。	在取消這個對話框後正常地結束列印，但訊息會在每次列印時出現。使用區域網路或手動啟動撥號網路來連接網路。

當啟動列印或開啓印表機內容對話框時會出現連線錯誤的訊息

原因	處理方式
當使用 NetBEUI 或 IPP 列印時，便無法使用 EPSON 印表機監控程式。	開啓印表機內容對話框，然後點選 "選購品設定" 選單。點選 "手動更新選購品設定" 選項鈕。開啓印表機內容對話框，點選 "選購品設定" 選單，然後按下『訊息設定』鍵。取消勾選 "監控印表機列印狀態" 檢查盒。

除了網路管理者外，用戶端是無法透過 Windows NT Server 4.0 進行列印

原因	處理方式
已經從 "Printer Permissions" 清單中刪除 "CREATOR OWNER"，或是將 "CREATOR OWNER" 設定為 "Print" 或 "No Access"。	在 "Printer Permissions" 對話框中，按下『Add』鍵新增 "CREATOR OWNER"，或是將 "CREATOR OWNER" 設定為 "Manage Documents" (預設值)。

Macintosh 環境

在 Chooser 中沒有出現印表機

原因	處理方式
在 AppleTalk 控制面板的 "Connect via" 中選擇了錯誤的設定。	確定在 AppleTalk 控制面板中已選擇 "Ethernet"，並確定在 Chooser 中可使用 AppleTalk。另外，檢查包括集線器的網路裝置。

Bonjour/Rendezvous 印表機設定被 AppleTalk 印表機設定覆蓋掉

原因	處理方式
當用 Bonjour/Rendezvous 設定印表機後，又用 AppleTalk 設定相同的印表機。	更改 AppleTalk 印表機名稱讓它不會與 Bonjour/Rendezvous 印表機名稱發生衝突。

NetWare 環境

印表機有支援 NetWare queue-based 列印的使用者

即使用戶端已傳送資料至印表機，還是沒有印出資料

原因	處理方式
用戶端可能沒有註冊，或是網路界面沒有登入 NetWare 伺服器。	確定用戶端已登錄成為列印佇列及列印伺服器的使用者。另外，確認網路界面已登入 NetWare 伺服器。

EpsonNet Config 啟動不正確

原因	處理方式
電腦中已安裝了 Microsoft NetWare Directory Service。	若是使用 NDS Service，請安裝 Novell NetWare Client Service。

啓動 EpsonNet Config 花費很長的時間

原因	處理方式
已安裝了 Novell Client service。	雙擊“控制台”中的“網路”，然後雙擊不是使用與 IPX/SPX 相容之通訊協定的網路配接卡。清除與 IPX 相關項目來解除 IPX。

在 IPX 網路上的印表機沒有出現在 EpsonNet Config 對話框中

原因	處理方式
已關閉印表機的電源。	請開啓印表機的電源。
印表機與安裝了 EpsonNet Config 的電腦不在同一個網域中。The printer is not in the same segment as the computer where you installed EpsonNet Config.	若要在其他網域中搜尋網路界面，請使用 EpsonNet Config 的 Search options。
沒有使用管理者權限登入目標 NetWare 伺服器。	從已安裝 EpsonNet Config 的電腦中，使用管理者權限登入至目標 NetWare 伺服器。

無法透過 EPSON 印表機監控程式監控印表機

原因	處理方式
使用 EpsonNet Config for Windows 設定印表機的 NDS Print Server 設定值。	使用 NetWare Administrator 重新設定當作列印伺服器的印表機。

印表機不支援 NetWare queue-based 列印的使用者

即使用戶端已傳送資料至印表機，還是沒有印出資料

原因	處理方式
用戶端可能沒有註冊，或是網路界面運作不正確。	確定用戶端已登錄成為 NetWare 伺服器的使用者。另外，確認網路界面運作正確。

列印網路狀態表

開始設定網路界面之前，請務必先列印網路狀態表，當中包含一些像是目前設定及網路界面的 MAC 位址等重要訊息。

若要列印網路狀態表，請依照下列的步驟。

附註：

若使用的印表機沒有液晶面板，便無法使用這個步驟列印狀態表。關於如何列印狀態表的說明，請參考進階使用說明。

1. 按一下印表機控制面板上的『**Enter**』鍵進入“SelecType”模式。液晶面板上會顯示“Information Menu”。
2. 按下『**Enter**』鍵。
3. 按下『**向下**』鍵直到液晶面板上出現“Network Status Sheet”為止。
4. 最後，按下『**Enter**』鍵列印網路狀態表。

附註：

- 在下列情況下，無法列印狀態表：印表機已開始列印、印表機離線，或是印表機尚未就緒。
- 有關印表機控制面板的詳細說明，請參考進階使用說明。

列印網路狀態表 (大尺寸印表機)

開始設定網路界面之前，請務必先列印網路狀態表，當中包含一些像是目前設定及網路界面的MAC位址等重要訊息。

若要列印網路狀態表，請依照下列的步驟。

附註：

若使用的印表機沒有液晶面板，便無法使用這個步驟列印狀態表。關於如何列印狀態表的說明，請參考進階使用說明。

1. 按一下印表機控制面板上的『**向右**』鍵進入“Menu”模式。
2. 按下『**向上**』或『**向下**』鍵直到出現“TEST PRINT”為止。然後按下『**Enter**』鍵。
3. 按下『**向下**』鍵直到液晶面板上出現“NETWORK STATUS SHEET”為止。然後按下『**Enter**』鍵。
4. 最後，按下『**Enter**』鍵列印網路狀態表。

附註：

- 在下列情況下，無法列印狀態表：印表機已開始列印、印表機離線，或是印表機尚未就緒。
- 有關印表機控制面板的詳細說明，請參考進階使用說明。

初始化印表機

若要重置印表機，請在按下印表機控制面板的『**取消工作**』鍵的同時，開啓印表機的電源。

附註：
某些印表機機型不支援這個功能。



注意：
請注意，當使用這個方式初始化印表機時，所有更改的印表機和網路設定都會被清除。因此，除非是忘了 EpsonNet Config 的密碼，否則請勿初始化印表機。

重新格式化硬碟

若要將硬碟重新格式化，請參考下列的操作說明。

附註：
某些印表機機型不支援這個功能。

1. 確定已關閉印表機的電源。
2. 在開啓印表機電源的同時，按住『向下』鍵。
3. 當在液晶面板上看到“Support Mode”時，請在支援選單中選擇“HDD Format”。

附註：

- ❑ 將硬碟重新格式化後，印表機將會自動重新啓動。
- ❑ 當您只想刪除 Adobe PostScript 3 (PS3) 的字型時，請依照以上述的步驟 1 至 3。當安裝了 Adobe PostScript 3 ROM 時，請選擇“**PS3 HDD Init**”。
- ❑ 當將硬碟安裝在其他的印表機時，請使用此功能重新格式化。

第 5 章

管理者的使用秘訣

使用印表機控制面板設定 IP 位址

將印表機連接至網路後，您必須設定網路界面的 IP 位址。

若要從控制面板設定 IP 位址、子網路遮罩、及預設閘道，請執行下列步驟。

附註：

若使用的印表機機型沒有液晶面板，便無法使用下列步驟。

1. 開啓印表機的電源。
2. 按一下印表機控制面板上的『**Enter**』鍵進入“SelecType”模式。液晶面板會顯示“Information Menu”。
3. 按下『**向上**』或『**向下**』鍵直到出現“Network Menu”。然後按下『**Enter**』鍵。
4. 查看是否有出現“Network I/F = On”。

若是出現“Network I/F = Off”，請按下『**Enter**』鍵，然後按下『**向上**』或『**向下**』鍵切換至“Network I/F = On”。接著再按下『**Enter**』鍵，關閉印表機的電源，超過五秒鐘後，再開啓印表機的電源。

5. 按下『**向上**』或『**向下**』鍵直到出現“Get IP Address = Auto”。按下『**Enter**』鍵，然後按下『**向上**』或『**向下**』鍵切換至“Get IP Address = Panel”。接著再按下『**Enter**』鍵。您可以使用下列的方式取得 IP 位址。

- 當透過印表機控制面板設定 IP 位址、子網路遮罩、及預設閘道時，請選擇“Panel”。
- 當從 DHCP 伺服器取得 IP 位址時，請選擇“Auto”。無論什麼時候重置或開啓印表機都會從 DHCP 伺服器自動取得 IP 位址。
- 當使用 arp/ping 指令設定 IP 位址時，請選擇“PING”。網路界面會使用由 arp/ping 指令所設定的 IP 位址。當重置或重新啓動印表機後，設定值才會生效。

附註：

- 若是使用“Auto”，在網路上必須正確地設定 DHCP 伺服器。詳細的操作說明，請參考作業系統的線上輔助說明。
 - 只有在使用 arp/ping 指令設定 IP 位址時，選擇“PING”。
6. 按下『**向上**』或『**向下**』鍵直到出現“IP = xxx.xxx.xxx.xxx”。按下『**Enter**』鍵。

7. 按下『向上』或『向下』鍵直到出現所需的數值。然後按下『Enter』鍵設定數值。

附註：

重複步驟 7 和 8 設定 IP 位址、子網路遮罩及預設閘道。

8. 按下『Start』鍵離開控制面板選單。
9. 關閉印表機的電源，然後再開啓電源。務必等到初始化完成。

列印網路狀態表，確認新的 IP 位址。

附註：

- 使用 EpsonNet Config with Web Browser 之前，您必須先設定 IP 位址。
- 關於印表機控制面板設定值的詳細說明，請參考進階使用說明。

Network Menu

這些項目是用來更改印表機控制面板上的網路設定。

項目	設定值
Network I/F	On, Off
Get IPAddress	Panel, Auto, PING
IP	0.0.0.0 to 255.255.255.255
SM	0.0.0.0 to 255.255.255.255
GW	0.0.0.0 to 255.255.255.255
NetWare	On, Off
AppleTalk	On, Off
MS Network	On, Off
Bonjour	On, Off
Link Speed	Auto, 100 Full, 100 Half, 10 Full, 10 Half
Buffer Size	Normal, Maximum, Minimum

附註：

- 若要啓動 Network Menu 中的設定值，您必須關閉印表機的電源，超過五秒鐘後再開啓電源。或者，您可以參考進階使用說明中的“Reset Menu”說明，執行“Reset All”。
- 重置印表機會取消所有列印工作。請確定在重置印表機時，“Ready”燈號沒有閃爍。

AUX Menu

此選單可讓您透過印表機控制面板來管理選購界面設定。

附註：

只有在安裝了選購界面時，才會出現“AUX Menu”。

項目	設定值
AUX I/F	On, Off
Get IPAddress*	Panel, Auto, PING
IP*	0.0.0.0 to 255.255.255.255
SM*	0.0.0.0 to 255.255.255.255
GW*	0.0.0.0 to 255.255.255.255
NetWare*	On, Off
AppleTalk*	On, Off
MS Network*	On, Off
Bonjour*	On, Off
AUX Init*	-
Buffer Size*	Normal, Maximum, Minimum

* 只有在“AUX I/F”設定中選擇“On”時才會生效。

AUX I/F

當安裝了選購界面卡後，可讓您啟動或關閉 AUX 界面。

Buffer Size

決定用來接收資料和列印資料時的記憶體大小。若選擇了“Maximum”，分配在接收資料的記憶體會比較多。若選擇了“Minimum”，則是會有較多的記憶體被分配在列印資料。

附註：

- 若要啟動 Buffer Size 設定，您必須關閉印表機的電源，超過五秒鐘後再開啓電源。或者，您也可以參考進階使用說明中的“Reset Menu”說明，執行“Reset All”。
- 重置印表機會取消所有列印工作。請確定在重置印表機時，“Ready”燈號沒有閃爍。

透過印表機控制面板設定 IP 位址 (大尺寸印表機)

將印表機連接至網路後，您必須設定網路界面的 IP 位址。

若要從控制面板設定 IP 位址、子網路遮罩、及預設閘道，請執行下列步驟。

1. 開啓印表機的電源。
 2. 按一下印表機控制面板上的『向右』鍵顯示“MENU”。
 3. 按下『向下』鍵直到出現“NETWORK SETUP”。然後按下『向右』鍵。
 4. 選擇“NETWORK SETUP”，然後按下『向右』鍵。
 5. 選擇“ENABLE”，然後按下『Enter』鍵開啓網路設定選單。
 6. 按下『向左』鍵顯示“NETWORK SETUP”。
 7. 按下『向下』鍵選擇“IP ADDRESS SETTING”，然後按下『向右』鍵。您可以使用下列的方式取得 IP 位址。
 - ❑ 當從 DHCP 伺服器取得 IP 位址時，請選擇“Auto”。無論什麼時候重置或開啓印表機都會從 DHCP 伺服器自動取得 IP 位址。
 - ❑ 當透過印表機控制面板設定 IP 位址、子網路遮罩、及預設閘道時，請選擇“Panel”。
 - ❑ 當使用 arp/ping 指令設定 IP 位址時，請選擇“PING”。網路界面會使用由 arp/ping 指令所設定的 IP 位址。當重置或重新啓動印表機後，設定值才會生效。
- 附註：
- ❑ 若是使用“Auto”，在網路上必須正確地設定 DHCP 伺服器。詳細的操作說明，請參考作業系統的線上輔助說明。
 - ❑ 只有在使用 arp/ping 指令設定 IP 位址時，選擇“PING”。
8. 選擇“PANEL”，然後按下『Enter』鍵。按下『向左』鍵回到“NETWORK SETUP”選單。
 9. 按下『向下』鍵選擇“IP”、“SM”、或“GW”，然後按下『向右』鍵。
 10. 在“IP ADDRESS”畫面中按下『向上』或『向下』鍵直到出現所需的數值。然後按下『向右』鍵。
 11. 在“SUBNET MASK”畫面中按下『向上』或『向下』鍵直到出現所需的數值。然後按下『Enter』鍵。

12. 在“DEFAULT GATEWAY”畫面中按下『向上』或『向下』鍵直到出現所需的數值。然後按下『Enter』鍵設定數值。
13. 按下『向左』鍵兩次離開控制面板選單。
14. 關閉印表機的電源，然後再開啓電源。務必等到初始化完成。

列印網路狀態表，確認新的 IP 位址。

附註：

- 使用 EpsonNet Config with Web Browser 之前，您必須先設定 IP 位址。
- 關於印表機控制面板設定值的詳細說明，請參考進階使用說明。

Network Setup Menu

這些項目是用來更改印表機控制面板上的網路設定。

項目	設定
NETWORK SETUP	Disable, Enable
IP ADDRESS SETTING*	Auto, Panel, PING
IP*	0.0.0.0 to 255.255.255.255
SM*	0.0.0.0 to 255.255.255.255
GW*	0.0.0.0 to 255.255.255.255
AppleTalk*	On, Off
MS Network*	On, Off
Bonjour*	On, Off
INIT NETWORK SETTING*	EXECUTE

* 只有在“NETWORK SETUP”中選擇“Enable”時才會生效。

使用 arp/ping 指令設定 IP 位址

若是使用 UNIX 或 OS/2，您必須使用 arp 和 ping 指令設定網路界面的 IP 位址。若在 Windows Vista/XP/Me/98/2000/NT 4.0 中已經正確地安裝了 TCP/IP 網路通訊協定，您也可以在這些系統中使用這些指令。

附註：

- ❑ 確定在 EpsonNet Config 的 TCP/IP 選單中開啓了 “Set using PING” 功能。若沒有開啓這個功能，便無法使用 arp/ping 指令設定 IP 位址。
- ❑ 確定網路界面和電腦位在同一個網域中。

開始設定之前，您需要下列的資訊：

- ❑ 適用網路界面的有效 IP 位址。向網路管理者要求一組在網路上不會與其他裝置產生衝突的 IP 位址。若您就是網路管理者，請在子網路中選擇一組位址，並確定它在網路上不會與其他裝置的位址發生衝突。
- ❑ 網路界面的 MAC (Ethernet hardware) 位址。您可以從狀態表中找到 MAC 位址。

檢查 LAN

首先，您必須確認這台電腦可以連接至同一個網域中的其他電腦，如下所示：

1. 在設定為網路界面的主機中設定預設閘道。

若有伺服器或路由器充當閘道，請輸入伺服器或路由器的位址。若沒有閘道，請輸入電腦的 IP 位址當作閘道位址。

2. 假設要連接至 IP 位址為 “192.168.100.101” 的電腦。請在指令列中輸入 “Pinging” 檢查電腦是否有連接上：
ping 192.168.100.101

3. 若電腦有連接上，您可以看到下列結果 (顯示訊息的實際格式會依作業系統而不同，而且時間可能也會不同)：
64 bytes from 192:168:100:101:icmp_seq=0. Time=34.ms

4. 若電腦無法連接上，可能會看到如下列的訊息：
PING 192:168:100:101:56 data bytes

若按下 『Ctrl-C』 鍵，可能會看到如下列的訊息：
192:168:100:101 PING Statistics
3 packets transmitted, 0 packets received,
100% packet loss

再一次提醒您，顯示訊息的實際內容取決於使用的作業系統，所以可能會與上述內容不同。若您無法 “ping” 電腦，請查看下列項目：

- ❑ ping 指令的位址是正確的。
- ❑ 乙大網路已連接至設定正確的電腦，並且所有集線器、路由器等設備皆已開啓。

設定並查看新的 IP 位址

若要設定由網路管理者那裡取得網路界面的新 IP 位址，請使用 ping 指令和 arp 指令加上 -s 參數 (建立 ARP 對照表)。

附註：

在下列步驟中，我們假設網路界面的 MAC 位址為 00:00:48:93:00:00 (六十進位)，並且您將指派的 IP 位址為 192.168.100.201 (十進位)。當您輸入指令時，則會以您的數值取代這些位址。

1. 在指令列中輸入：
範例：**arp -s 192.168.100.201 00-00-48-93-00-00**
2. 執行 ping 指令以 pinging 的方式設定 IP 位址：
範例：**ping 192.168.100.201**
3. 網路界面應該會立即回應 ping。若沒有回應，可能是在 arp -s 指令中輸入的 MAC 位址或 IP 位址不正確。請重複查看並且再試一次。若這些動作還是無效，請將網路界面重新初始化並且再試一次。
4. 列印狀態表，查看新的 IP 位址是否已指派至網路界面。

附註：

當使用 ping 指令設定 IP 位址時，子網路遮罩會自動以 IP 位址的等級而改變。若要根據網路環境更改子網路遮罩及預設閘道，請在 Windows 或 Macintosh 環境下使用 EpsonNet Config。

自動分享印表機驅動程式

印表機驅動程式的自動分享功能可在網路上輕易地將印表機驅動程式分享至用戶端。

網路管理者將印表機驅動程式儲存在電腦中，讓用戶端可以存取該台電腦自動地安裝取得驅動程式。這麼一來可以簡化安裝工作。可使用下列的方式。

EpsonNet SetupManager

詳細說明，請參考第 152 頁「關於 EpsonNet SetupManager」。

EpsonNet NDPS Gateway

EpsonNet NDPS Gateway 是一套可以在 NetWare 的 NDPS (Novell Distributed Print Services) 環境下用來列印並監控 Epson 印表機狀態的閘道軟體。

使用 EpsonNet NDPS Gateway 的 “Setup” 工具將印表機驅動程式上傳至 Resource Management Service (RMS)。當在 RMS 中安裝了印表機驅動程式後，則會自動地安裝至用戶端電腦。

使用撥號連線路由器的操作說明

本單元是敘述有關使用撥號連線路由器的操作說明。

若 DHCP 是用來指派印表機的 IP 位址並且沒有支援 Dynamic DNS 功能，您必須在每次開啓印表機電源後更改印表機連接埠設定。因此，我們建議您使用下列任何一種方式為網路界面設定一個有效的 IP 位址。If DHCP is used to assign an IP address of the printer and the Dynamic DNS function is not supported, you need to change the printer port setting every time you turn on the printer. Therefore, we recommend that you set a valid IP address for the network interface by using the one of the following methods.

- ❑ 手動設定網路界面的 IP 位址。使用 EpsonNet Config。詳細說明，請參考 EpsonNet Config User's Guide。
- ❑ 使用 DHCP 功能指定網路界面。
- ❑ 設定 DHCP 功能的專用位址。

附註：

- ❑ 若您不想執行這些步驟，請使用 NetBEUI 列印。
- ❑ 有關 scorp range、bind、DHCP 功能的專用位址之詳細說明，請參考撥號連線路由器的手冊。

通用隨插即用 (Universal Plug and Play) 的功能

當將印表機連接至網路時，印表機會自動指派 IP 位址並且印表機圖示會出現在 “網路上的芳鄰” 資料夾中。請雙擊印表機圖示，您可以使用 EpsonNet Config with Web Browser 有關印表機的一般資訊，如製造商、機型名稱、地區、及網路管理者名稱。

在 “網路上的芳鄰” 資料夾中的印表機圖示上按下滑鼠右鍵並點選 “內容”。您可以查看網路界面的一般資訊。

若要使用這個功能，必須在 Windows Me 或之後的作業系統中安裝通用隨插即用 (UPnP)。關於如何安裝通用隨插即用 (UPnP) 的說明，請參考 Windows Me 的線上輔助說明。

附註：

使用通用隨插即用 (UPnP) 功能之前，您必須開啓在 EpsonNet Config 中的 “Universal Plug and Play” 功能。請參考 EpsonNet Config User's Guide 或第 110 頁 “使用 Web-Based EpsonNet Config 設定網路界面”。

移除軟體

請依照下列步驟，移除網路軟體。

Windows Vista

1. 按下『開始』鍵，點選“控制台”，然後點選“移除安裝程式”。
2. 選擇想要移除的工具程式，然後按下『解除安裝 / 變更』鍵。
3. 請依照螢幕上的操作說明完成移除。

Windows Me/98/95/2000/NT 4.0

1. 按下『開始』鍵，指向“設定”，然後選擇“控制台”。
2. 雙擊“新增 / 移除程式”圖示。
3. 選擇想要移除的工具程式，然後按下『新增 / 移除』鍵 (Windows Me/98/95/NT 4.0) 或『變更 / 移除』鍵 (Windows 2000)。
4. 請依照螢幕上的操作說明完成移除。

Windows XP/Server 2003

1. 按下『開始』鍵，點選“控制台”，然後點選“新增或移除程式”。
2. 點選“變更或移除程式”圖示。
3. 選擇想要移除的工具程式，然後按下『變更 / 移除』鍵。
4. 請依照螢幕上的操作說明完成移除。

Macintosh

1. 雙擊“EpsonNet Config Installer”圖示。
2. 按下『Continue』鍵。
3. 在“License”對話框中，請仔細閱讀授權條款，然後按下『Accept』鍵。

4. 從下拉式清單中選擇 “**Uninstall**”。
5. 按下 『**Uninstall**』 鍵。
6. 請依照螢幕上的操作說明完成移除。

附註：

您也可以將目標資料夾拖曳至垃圾桶來移除軟體。